



ELVALHALCOR

ΕΛΛΗΝΙΚΗ ΒΙΟΜΗΧΑΝΙΑ ΧΑΛΚΟΥ ΚΑΙ ΑΛΟΥΜΙΝΙΟΥ Α.Ε.

Ετήσια Οικονομική Έκθεση

της 31 Δεκεμβρίου 2017

Βάσει του άρθρου 4 του Ν. 3556/2007

ΕΛΒΑΛΧΑΛΚΟΡ ΕΛΛΗΝΙΚΗ ΒΙΟΜΗΧΑΝΙΑ ΧΑΛΚΟΥ ΚΑΙ ΑΛΟΥΜΙΝΙΟΥ ΑΝΩΝΥΜΟΣ ΕΤΑΙΡΕΙΑ

Γ.Ε.ΜΗ.: 303401000

ΑΡ.Μ.Α.Ε.:2836/06/Β/86/48

ΕΔΡΑ: Λ.Μεσογείων 2-4, Πύργος Αθηνών

ΠΙΝΑΚΑΣ ΠΕΡΙΕΧΟΜΕΝΩΝ

1. Δηλώσεις Μελών του Διοικητικού Συμβουλίου
2. Ετήσια Έκθεση Διαχείρισης του Διοικητικού Συμβουλίου
3. Έκθεση Ανεξάρτητου Ορκωτού Ελεγκτή Λογιστή
4. Ετήσιες Οικονομικές Καταστάσεις (Εταιρικές και Ενοποιημένες) της 31ης Δεκεμβρίου 2017.
5. Πληροφορίες του άρθρου 10 του Ν 3401/2005

Οι ετήσιες οικονομικές καταστάσεις της Εταιρείας σε ενοποιημένη και μη βάση, η έκθεση Ελέγχου του Ορκωτού Ελεγκτή Λογιστή και η έκθεση διαχείρισης του Διοικητικού Συμβουλίου είναι καταχωρημένες στην ιστοσελίδα της Εταιρείας (www.elvalhacor.com) καθώς και στην ιστοσελίδα του Χρηματιστηρίου Αθηνών (www.helex.gr).

ΔΗΛΩΣΕΙΣ ΜΕΛΩΝ ΤΟΥ ΔΙΟΙΚΗΤΙΚΟΥ ΣΥΜΒΟΥΛΙΟΥ
ΣΥΜΦΩΝΑ ΜΕ ΤΟ ΑΡΘ. 4 ΠΑΡ. 2 ΤΟΥ Ν. 3556/2007

Τα μέλη του Διοικητικού Συμβουλίου της Ανώνυμης Εταιρείας με την επωνυμία ΕΛΒΑΛΧΑΛΚΟΡ ΕΛΛΗΝΙΚΗ ΒΙΟΜΗΧΑΝΙΑ ΧΑΛΚΟΥ ΚΑΙ ΑΛΟΥΜΙΝΙΟΥ ΑΝΩΝΥΜΟΣ ΕΤΑΙΡΕΙΑ και το διακριτικό τίτλο ΕΛΒΑΛΧΑΛΚΟΡ Α.Ε. που εδρεύει στην Αθήνα, Λεωφ. Μεσογείων 2-4:

1. Θεοδόσιος Παπαγεωργόπουλος, Πρόεδρος του Διοικητικού Συμβουλίου,
2. Δημήτριος Κυριακόπουλος, Αντιπρόεδρος του Διοικητικού Συμβουλίου,
3. Νικόλαος Κουδούνης, Μέλος του Διοικητικού Συμβουλίου,

υπό την ανωτέρω ιδιότητα μας, δηλώνουμε και βεβαιώνουμε με την παρούσα ότι, εξ όσων γνωρίζουμε:

(α) Οι συνημμένες ετήσιες ατομικές και ενοποιημένες, οικονομικές καταστάσεις της ΕΛΒΑΛΧΑΛΚΟΡ Α.Ε., για τη χρήση 1 Ιανουαρίου έως 31 Δεκεμβρίου 2017, οι οποίες καταρτίστηκαν σύμφωνα με τα ισχύοντα Διεθνή Πρότυπα Χρηματοοικονομικής Αναφοράς, όπως αυτά έχουν υιοθετηθεί από την Ευρωπαϊκή Ένωση, απεικονίζουν κατά τρόπο αληθή τα στοιχεία του ενεργητικού και του παθητικού, την καθαρή θέση και τα αποτελέσματα περιόδου που έληξε στις 31 Δεκεμβρίου 2017 της ΕΛΒΑΛΧΑΛΚΟΡ Α.Ε., καθώς και των επιχειρήσεων που περιλαμβάνονται στην ενοποίηση εκλαμβανομένων ως σύνολο, σύμφωνα με τα οριζόμενα στις παραγράφους 3 έως 5 του άρθρου 4 του Ν. 3556/2007, και

(β) η συνημμένη ετήσια Έκθεση του Διοικητικού Συμβουλίου της ΕΛΒΑΛΧΑΛΚΟΡ Α.Ε. απεικονίζει κατά τρόπο αληθή τις πληροφορίες που απαιτούνται βάσει των παραγράφων 6 έως 8 του άρθρου 4 του ν. 3556/2007.

Αθήνα, 12^η Μαρτίου 2018

Οι βεβαιούντες,

Ο Πρόεδρος του Δ.Σ.

Το Ορισθέν από το Δ.Σ. Μέλος

Το Ορισθέν από το Δ.Σ. Μέλος

ΘΕΟΔΟΣΙΟΣ
ΠΑΠΑΓΕΩΡΓΟΠΟΥΛΟΣ
ΑΔΤ. ΑΕ 135393

ΔΗΜΗΤΡΙΟΣ ΚΥΡΙΑΚΟΠΟΥΛΟΣ
ΑΔΤ. ΑΚ 695653

ΝΙΚΟΛΑΟΣ ΚΟΥΔΟΥΝΗΣ
ΑΔΤ. ΑΕ 012572

ΕΤΗΣΙΑ ΕΚΘΕΣΗ ΔΙΟΙΚΗΤΙΚΟΥ ΣΥΜΒΟΥΛΙΟΥ

Η παρούσα Ετήσια Έκθεση του Διοικητικού Συμβουλίου η οποία ακολουθεί (εφεξής καλούμενη για λόγους συντομίας ως «Έκθεση»), αφορά στη χρήση 2017 (1 Ιανουαρίου - 31 Δεκεμβρίου 2017). Η Έκθεση συντάχθηκε και είναι εναρμονισμένη με τις σχετικές διατάξεις του Κ.Ν. 2190/1920 όπως αναθεωρήθηκε με το Ν. 3873/2010, τις διατάξεις του Νόμου 3556/2007 (ΦΕΚ 91Α/30.4.2007) και του Ν.4374/2016 (ΦΕΚ 50Α/01.04.2016) και τις επ' αυτού εκδοθείσες εκτελεστικές αποφάσεις της Επιτροπής Κεφαλαιαγοράς και ιδίως την Απόφαση με αριθμό 7/448/11.10.2007 του Δ.Σ. της Επιτροπής Κεφαλαιαγοράς.

Στη παρούσα έκθεση περιγράφονται αναλυτικά, χρηματοοικονομικές πληροφορίες του Ομίλου και της Εταιρείας ΕΛΒΑΛΧΑΛΚΟΡ ΕΛΛΗΝΙΚΗ ΒΙΟΜΗΧΑΝΙΑ ΧΑΛΚΟΥ ΚΑΙ ΑΛΟΥΜΙΝΙΟΥ ΑΝΩΝΥΜΟΣ ΕΤΑΙΡΕΙΑ (εφεξής καλούμενη για λόγους συντομίας ως «Εταιρεία» ή «ΕΛΒΑΛΧΑΛΚΟΡ») για τη χρήση 2017, σημαντικά γεγονότα που διαδραματίστηκαν στην εν λόγω χρήση και η επίδρασή τους στις ετήσιες οικονομικές καταστάσεις. Επίσης, επισημαίνονται οι κυριότεροι κίνδυνοι και αβεβαιότητες που οι εταιρείες του Ομίλου αντιμετώπισαν και τέλος παρατίθενται οι σημαντικές συναλλαγές μεταξύ του εκδότη και των συνδεδεμένων με αυτόν προσώπων. Οι κυριότερες δραστηριότητες του Ομίλου είναι η παραγωγή και εμπορία προϊόντων έλασης και διέλασης χαλκού, αλουμινίου και κραμάτων αυτών, και προϊόντων έλασης ψευδαργύρου.

1. Οικονομικά Στοιχεία – Απολογισμός Εργασιών – Σημαντικά Γεγονότα

Σε όλη τη διάρκεια του 2017 η ανάκαμψη στην Ευρωζώνη κυμάνθηκε ελαφρώς αυξητικά, γεγονός που επηρέασε θετικά τις πωλήσεις του Ομίλου. Η μέση τιμή του χαλκού κυμάνθηκε στα Ευρώ 5.453 ανά τόνο για το οικονομικό έτος 2017 έναντι Ευρώ 4.398 ανά τόνο το 2016. Η μέση τιμή του αλουμινίου ανήλθε στα Ευρώ 1.742 ανά τόνο για τη χρήση του 2017 έναντι Ευρώ 1.451 ανά τόνο για τη χρήση του 2016. Τέλος, η μέση τιμή του ψευδαργύρου ανήλθε στα Ευρώ 2.561 ανά τόνο για την χρήση του 2017 έναντι Ευρώ 1.896 ανά τόνο το 2016.

Την 30.11.2017 με την απόφαση 131569/30-11-2017 του Υπουργείου Οικονομίας και Ανάπτυξης ολοκληρώθηκε η συγχώνευση (εφεξής: «η Συγχώνευση») δια απορρόφησης της «ΕΛΒΑΛ ΕΛΛΗΝΙΚΗ ΒΙΟΜΗΧΑΝΙΑ ΑΛΟΥΜΙΝΙΟΥ ΑΝΩΝΥΜΟΣ ΕΤΑΙΡΕΙΑ» από την «ΧΑΛΚΟΡ ΑΝΩΝΥΜΗ ΕΤΑΙΡΕΙΑ ΕΠΕΞΕΡΓΑΣΙΑΣ ΜΕΤΑΛΛΩΝ». Το διοικητικό συμβούλιο ενημερώθηκε για τα χρηματοοικονομικά μεγέθη του Ομίλου της νέας εταιρείας τόσο σε δωδεκάμηνη συγκρίσιμη βάση όσο και για την περίοδο μετά την ημερομηνία απόκτησης.

Ποσά σε χιλιάδες ΕΥΡΩ	31/12/2017 Δημοσιευμένα (1)	31/12/2016 Δημοσιευμένα (1)	31/12/2017 Ετησιοποιημένα	31/12/2016 Ετησιοποιημένα
Πωλήσεις	1.150.369	842.699	1.863.320	1.534.127
Μεικτό Κέρδος	103.566	74.182	156.871	114.056
EBITDA	113.206	89.412	160.521	124.701
π-EBITDA	89.319	88.120	129.437	118.047
EBIT	69.616	48.915	101.967	68.471
Κέρδη προ φόρων	50.674	33.346	63.924	32.282

(1): Δημοσιευμένα θεωρούνται τα στοιχεία όπως περιλαμβάνονται στις ετήσιες οικονομικές καταστάσεις

Ο ενοποιημένος κύκλος εργασιών από συνεχιζόμενες δραστηριότητες διαμορφώθηκε κατά το 2017 σε Ευρώ 1.863 εκατ. έναντι Ευρώ 1.534 εκατ. το 2016 σημειώνοντας αύξηση 21,4%. Ο κύκλος εργασιών επηρεάστηκε θετικά από τις ανοδικές τιμές των μετάλλων και θετικά από την αύξηση του όγκου πωλήσεων τόσο του κλάδου αλουμινίου όσο και του κλάδου χαλκού.

Σε επίπεδο όγκων το 2017, οι πωλήσεις του τομέα χαλκού είχαν σημαντική αύξηση, κατά 15,4% έναντι της χρήσης 2016. Επιπλέον η αύξηση της μέσης τιμής του χαλκού κατά 24% και του ψευδαργύρου κατά 35% συντέλεσαν στην ακόμα υψηλότερη αύξηση του κύκλου εργασιών του τομέα που ανήλθε σε 923 εκ. ευρώ. Οι πωλήσεις σωλήνων χαλκού συνέχισαν να αυξάνονται σε υψηλότερους ρυθμούς από την ζήτηση, παρά την επιβολή δασμών anti-dumping στην αγορά της Τουρκίας στο τέλος του έτους. Τα προϊόντα έλασης χαλκού και κραμάτων του για βιομηχανικές χρήσεις είχαν σημαντικούς ρυθμούς αύξησης, ως αποτέλεσμα της υψηλής αύξησης της παγκόσμιας ζήτησης αλλά και της συνεχούς βελτίωσης που επιτεύχθηκε στην ποιότητα και σε άλλους τομείς της θυγατρικής Sofia Med. Αντίθετα πτώση σημειώθηκε στα προϊόντα έλασης χαλκού για εφαρμογές στέγασης, ως αποτέλεσμα της συνεχόμενης υποκατάστασης του χαλκού την εφαρμογή αυτή, που αποτελεί πλέον μικρό μέρος των πωλήσεών μας. Ο κλάδος κέρδισε σημαντικές ποσότητες στην αγορά των σωλήνων ορειχάλκου, καθώς ανταγωνιστής στην Ιταλία σταμάτησε την παραγωγή του στον κλάδο αυτό. Η θυγατρική εταιρεία Fitco κέρδισε το μεγαλύτερο μέρος αυτών των ποσοτήτων και επικεντρώθηκε σε αυτά και άλλα προϊόντα υψηλότερης προστιθέμενης αξίας, διατηρώντας τις πωλήσεις ράβδων ορειχάλκου σταθερές. Οι πωλήσεις σωλήνων αποτέλεσαν το 44%, τα προϊόντα έλασης το 31% σε ανοδική πορεία έναντι της προηγούμενης χρήσης, οι λάμες χαλκού το 15% στα ίδια επίπεδα με πέρυσι και οι ράβδοι και σωλήνες ορειχάλκου το 10%.

Αναφορικά με τους όγκους πωλήσεων του τομέα αλουμινίου, κατά το 2017 ανήλθαν στους 292,0 χιλ. τόνους παρουσιάζοντας μια αύξηση της τάξης των 3,4%, σχεδόν εξαντλώντας την παραγωγική δυναμικότητα του τομέα. Εκτός του αυξημένου όγκου πωλήσεων, η σημαντική άνοδος της τιμής του αλουμινίου οδήγησε στην κατά 13,5% αύξηση του κύκλου εργασιών του τομέα που ανήλθε σε 959 εκ. ευρώ. Σημειώνεται ότι το 88% του όγκου των πωλήσεων πραγματοποιείται στις διεθνείς αγορές με 63% συμμετοχή της Ευρωπαϊκής Ένωσης και 6% στις ΗΠΑ. Το 44% των πωλήσεων κατευθύνθηκαν στον κλάδο της συσκευασίας τροφίμων (άκαμπτη και εύκαμπτη), το 24% στον κλάδο των μεταφορών και το 26% στον κλάδο κατασκευών και βιομηχανικών εφαρμογών. Το 2017, αξιοποιώντας την γραμμή παθητικοποίησης που λειτούργησε το προηγούμενο έτος, η εταιρεία αύξησε το μερίδιο της στην αγορά των πωμάτων φιαλών ακολουθώντας την αυξητική τάση χρησιμοποίησης καπακιών αλουμινίου για τις φιάλες κρασιού και ποτών.

Για το 2017, τα ενοποιημένα μικτά κέρδη σε ετήσια βάση σημείωσαν αύξηση κατά 37,4% και ανήλθαν σε Ευρώ 156,9 εκατ. έναντι Ευρώ 114,1 εκατ. το 2016. Η αύξηση αυτή κατά Ευρώ 42,8 εκατ. οφείλεται στη βελτίωση του λειτουργικού αποτελέσματος καθώς το θετικό αποτέλεσμα μετάλλου με κέρδος Ευρώ 33,1 εκατ. έναντι κέρδους Ευρώ 6,9 εκατ. το 2016. Τα ενοποιημένα κέρδη προ φόρων, τόκων και αποσβέσεων (EBITDA) σε ετήσια βάση ανήλθαν το 2017 σε κέρδη Ευρώ 160,5 εκατ. έναντι κερδών Ευρώ 124,7 εκατ. την προηγούμενη χρονιά, βελτιωμένα δηλαδή κατά Ευρώ 35,8 εκατ., ενώ τα αποτελέσματα προ φόρων και τόκων από συνεχιζόμενες δραστηριότητες (EBIT) διαμορφώθηκαν σε κέρδη Ευρώ 102,0 εκατ. έναντι κερδοφορίας Ευρώ 68,5 εκατ. την αντίστοιχη περυσινή χρήση. Τα ενοποιημένα αποτελέσματα από συνεχιζόμενες δραστηριότητες κέρδη προ φόρων σε δωδεκάμηνη βάση, ανήλθαν το 2017 σε κέρδη Ευρώ 63,9 εκατ. έναντι ζημιών Ευρώ 32,3 εκατ. το 2016.

Σε ότι αφορά το κόστος, η βελτιστοποίηση των παραγωγικών διαδικασιών οδήγησε σε περαιτέρω μείωση του βιομηχανικού κόστους και βοήθησε στην ενίσχυση της ανταγωνιστικότητας των προϊόντων του Ομίλου στο εξωτερικό. Ωστόσο, το υψηλό χρηματοοικονομικό κόστος συνέχισε να επηρεάζει αρνητικά την κερδοφορία του Ομίλου έναντι των βασικών ανταγωνιστών μας.

Το 2017 ο Όμιλος ΕΛΒΑΛΧΑΛΚΟΡ όπως παρουσιάζεται μετά την ημερομηνία απόκτησης πραγματοποίησε συνολικές επενδύσεις ύψους Ευρώ 44,8 εκατ. για τη χρήση 2017, εκ των οποίων ποσό Ευρώ 38,5 εκατ. αφορούσαν στην αναβάθμιση των παραγωγικών εγκαταστάσεων της μητρικής Εταιρείας στα Οινόφυτα, με επίκεντρο τις όμορες εγκαταστάσεις των συγχωνευόμενων. Από την 01.01.2017 οι συνολικές επενδύσεις του Ομίλου σε ενοποιημένη και ετησιοποιημένη βάση άγγιξαν το ποσό των Ευρώ 60,8 εκατ. με επίκεντρο τις όμορες εγκαταστάσεις στα Οινόφυτα κατανεμημένες σε Ευρώ 41,2 εκατ. για τον τομέα αλουμινίου και Ευρώ 6,0 εκατ. για τον τομέα χαλκού. Τέλος οι θυγατρικές του τομέα χαλκού επένδυσαν Ευρώ 7,4 εκατ. και οι θυγατρικές του τομέα αλουμινίου επένδυσαν Ευρώ 6,2 εκατ. αποσκοπώντας στη βελτίωση της παραγωγικότητας, καθώς και στην παραγωγή προϊόντων υψηλής προστιθέμενης αξίας.

2. Οικονομική Θέση

Η διοίκηση της ΕΛΒΑΛΧΑΛΚΟΡ έχει υιοθετήσει, παρακολουθεί και αναφέρει εσωτερικά και εξωτερικά Δείκτες και Εναλλακτικούς Δείκτες Μέτρησης Απόδοσης. Οι δείκτες αυτοί προσφέρουν συγκρίσιμη εικόνα της απόδοσης της Εταιρείας και του Ομίλου και αποτελούν βάση λήψης αποφάσεων για τη διοίκηση.

Ρευστότητα: Αποτελεί ένδειξη κάλυψης των βραχυπρόθεσμων υποχρεώσεων από τις τρέχουσες απαιτήσεις και υπολογίζεται από το λόγο του κυκλοφορούντος ενεργητικού προς βραχυπρόθεσμες υποχρεώσεις. Τα μεγέθη αντλούνται από την Κατάσταση Οικονομικής Θέσης. Για τον Όμιλο και την Εταιρεία για την κλειόμενη χρήση καθώς τη συγκρίσιμη προηγούμενη έχουν ως ακολούθως:

ΟΜΙΛΟΣ €'000		31/12/2017		31/12/2016	
Ρευστότητα =	Κυκλοφορούν Ενεργητικό Βραχυπρόθεσμες υποχρεώσεις	678.720 464.287	1,46	445.084 414.399	1,07
ΕΤΑΙΡΕΙΑ €'000		31/12/2017		31/12/2016	
Ρευστότητα =	Κυκλοφορούν Ενεργητικό Βραχυπρόθεσμες υποχρεώσεις	507.157 308.643	1,64	346.456 196.243	1,77

Δανειακή Επιβάρυνση: Αποτελεί ένδειξη της μόχλευσης και υπολογίζεται από τον λόγο των ιδίων κεφαλαίων προς δανειακά κεφάλαια. Τα ποσά χρησιμοποιούνται όπως παρουσιάζονται στην Κατάσταση Οικονομικής Θέσης. Για το 2017 και το 2016 είχε ως ακολούθως:

ΟΜΙΛΟΣ €'000		31/12/2017		31/12/2016	
Δανειακή Επιβάρυνση =	Ίδια Κεφάλαια Δανειακά Κεφάλαια	668.416 568.241	1,18	453.703 217.088	2,09
ΕΤΑΙΡΕΙΑ €'000		31/12/2017		31/12/2016	
Δανειακή Επιβάρυνση =	Ίδια Κεφάλαια Δανειακά Κεφάλαια	660.919 452.894	1,46	443.413 217.088	2,04

Αποδοτικότητα Απασχολούμενων Κεφαλαίων: Αποτελεί μέτρηση της αποδοτικότητας των ιδίων και ξένων επενδεδυμένων κεφαλαίων και μετράται από τον λόγο του αποτελέσματος προ χρηματοοικονομικών και φόρων προς τα ίδια και δανειακά κεφάλαια. Τα ποσά χρησιμοποιούνται όπως παρουσιάζονται στην Κατάσταση Λογαριασμού Αποτελεσμάτων και την Κατάσταση Οικονομικής Θέσης. Για τη χρήση 2017 καθώς και τη προηγούμενη τα μεγέθη για τον Όμιλο και την Εταιρεία είχαν ως ακολούθως:

ΟΜΙΛΟΣ €'000		31/12/2017		31/12/2016	
Αποδοτικότητα Απασχολούμενων Κεφαλαίων =	Κέρδη Προ Φόρων και Χρημα/κων Ίδια και Δαν. Κεφάλαια	69.616 1.236.657	5,6%	48.915 670.791	7,3%
ΕΤΑΙΡΕΙΑ €'000		31/12/2017		31/12/2016	
Αποδοτικότητα Απασχολούμενων Κεφαλαίων =	Κέρδη Προ Φόρων και Χρημα/κων Ίδια και Δαν. Κεφάλαια	59.067 1.113.812	5,3%	39.677 631.773	6,3%

Αποδοτικότητα Ιδίων Κεφαλαίων: Αποτελεί δείκτη της αποδοτικότητας των ιδίων κεφαλαίων της οντότητας και μετράται από τα καθαρά κέρδη/(ζημιές) μετά από φόρους προς το σύνολο των ιδίων κεφαλαίων. Τα ποσά χρησιμοποιούνται όπως παρουσιάζονται στην Κατάσταση Λογαριασμού Αποτελεσμάτων και την Κατάσταση Οικονομικής Θέσης. Για την κλειόμενη χρήση 2017 και το 2016 έχει ως ακολούθως:

ΟΜΙΛΟΣ €'000		31/12/2017		31/12/2016	
Αποδοτικότητα Ιδίων Κεφαλαίων =	Καθαρά Κέρδη Ίδια Κεφάλαια	33.264 668.416	5,0%	21.907 453.703	4,8%
ΕΤΑΙΡΕΙΑ €'000		31/12/2017		31/12/2016	
Αποδοτικότητα Ιδίων Κεφαλαίων =	Καθαρά Κέρδη Ίδια Κεφάλαια	33.324 660.919	5,0%	18.585 443.413	4,2%

ΕΒΙΤΔΑ: Αποτελεί το δείκτη κερδοφορίας της οντότητας προ φόρων, χρηματοοικονομικών και αποσβέσεων. Υπολογίζεται με αναμόρφωση των αποσβέσεων στο λειτουργικό κέρδος όπως αυτό αναφέρεται στην κατάσταση αποτελεσμάτων. Για την περίοδο που περιλαμβάνει τα αποτελέσματα της αποκτώμενης μετά την ημερομηνία συναλλαγής είχε ως ακολούθως:

€ '000	ΟΜΙΛΟΣ		ΕΤΑΙΡΕΙΑ	
	2017	2016	2017	2016
Από συνεχιζόμενες δραστηριότητες:				
Λειτουργικό Κέρδος / (ζημία)	69.616	48.915	59.067	39.677
Αναμορφώσεις για:				
+ Αποσβέσεις παγίων στοιχείων	44.805	42.031	35.516	34.154
+ Αποσβέσεις άυλων παγίων	578	246	301	221
- Αποσβέσεις επιχορηγήσεων	(1.793)	(1.780)	(1.180)	(1.299)
ΕΒΙΤΔΑ	113.206	89.412	93.704	72.753

Στην επόμενη σελίδα παρατίθενται οι πληροφορίες ως αν η συγχώνευση είχε πραγματοποιηθεί την 01.01.2016:

Σε δωδεκάμηνη βάση € '000		ΟΜΙΛΟΣ	
		2017	2016
Από συνεχιζόμενες δραστηριότητες:			
Λειτουργικό Κέρδος / (ζημία)		101.967	68.531
Αναμορφώσεις για:			
+ Αποσβέσεις παγίων στοιχείων		59.333	57.199
+ Αποσβέσεις άυλων παγίων		1.108	966
- Αποσβέσεις επιχορηγήσεων		(1.888)	(1.995)
EBITDA		160.521	124.701

π – EBITDA: προσαρμοσμένο EBITDA αποτελεί το δείκτη μέτρησης της κερδοφορίας της οντότητας αφού αναμορφωθεί για:

- Αποτέλεσμα μετάλλου
- Κόστη αναδιοργάνωσης
- Ειδικά κόστη αδράνειας
- Απομειώσεις και απαξιώσεις παγίου εξοπλισμού
- Απομειώσεις και απαξιώσεις επενδύσεων
- Κέρδη ή (ζημιές) πώληση παγίων και επενδύσεων αν συμπεριλαμβάνονται στα λειτουργικά αποτελέσματα
- Λοιπές απομειώσεις

Για την κλειόμενη χρήση:

€ '000	ΟΜΙΛΟΣ		ΕΤΑΙΡΕΙΑ	
	2017	2016	2017	2016
Από συνεχιζόμενες δραστηριότητες:				
EBITDA	113.206	89.412	93.704	72.753
Αναμορφώσεις για:				
+ Ζημιά / - Κέρδος από μέταλλο	(24.048)	(1.292)	(22.132)	(3.678)
+ Κόστη αναδιοργάνωσης	162	-	-	-
π - EBITDA	89.319	88.120	71.572	69.075

Για την περίοδο που περιλαμβάνει τα συγκρίσιμα μεγέθη των συγχωνευόμενων ομίλων σε ετήσια βάση είχε ως ακολούθως:

€ '000		ΟΜΙΛΟΣ	
Από συνεχιζόμενες δραστηριότητες:		2017	2016
EBITDA		160.521	124.701
Αναμορφώσεις για:			
+ Ζημιά / - Κέρδος από μέταλλο		(33.135)	(6.886)
+ Κόστη αναδιοργάνωσης		162	232
+ Επανεκτίμηση Παγίων		1.890	-
π - EBITDA		129.437	118.047

Το αποτέλεσμα μετάλλου προέρχεται από:

1. Τη χρονική περίοδο που μεσολαβεί από την τιμολόγηση της αγοράς, διακράτησης και επεξεργασίας του μετάλλου και την τιμολόγηση των πωλήσεων.
2. Την επίδραση από το απόθεμα αρχής (το οποίο είναι επηρεασμένο από τις τιμές των μετάλλων των προηγούμενων περιόδων) στο κόστος πωληθέντων, από την μέθοδο αποτίμησης που είναι η μεσοσταθμική.
3. Συγκεκριμένα συμβόλαια πελατών με κλεισμένες τιμές που καταλήγουν σε έκθεση στις μεταβολές των τιμών των μετάλλων για την περίοδο μεταξύ της ημερομηνίας που κλείστηκε η τιμή και της ημερομηνίας που συνέβη η πώληση.

Η ΕΛΒΑΛΧΑΛΚΟΡ και η θυγατρικές της χρησιμοποιούν παράγωγα για να μειώσουν την επίδραση από τη διακύμανση των τιμών των μετάλλων. Ωστόσο, πάντα θα υπάρχει θετικός ή αρνητικός αντίκτυπος στο αποτέλεσμα από το απόθεμα ασφαλείας που διακρατείται. Ο υπολογισμός της επίδρασης του αποτελέσματος μετάλλου όπως προκύπτει από τις οικονομικές καταστάσεις για την περίοδο μετά την ημερομηνία απόκτησης αναλύεται ως ακολούθως:

	ΟΜΙΛΟΣ		ΕΤΑΙΡΕΙΑ	
	2017	2016	2017	2016
	€ '000	€ '000	€ '000	€ '000
<i>(Α) Αξία Μετάλλου στον Κύκλο Εργασιών</i>	733.663	446.211	497.068	380.115
<i>(Β) Αξία Μετάλλου στο Κόστος Πωληθέντων</i>	(710.408)	(442.403)	(475.403)	(374.587)
<i>(Γ) Αποτέλεσμα από Συμβόλαια Hedging</i>	794	(2.516)	467	(1.849)
<i>(Α+Β+Γ) Αποτέλεσμα Μετάλλου στο Μικτό Κέρδος</i>	24.048	1.292	22.132	3.678

Για την συγκρινόμενη δωδεκάμηνη περίοδο και την αντίστοιχη περυσινή τα μεγέθη είχαν ως ακολούθως:

	ΟΜΙΛΟΣ	
	2017	2016
	€ '000	€ '000
<i>(Α) Αξία Μετάλλου στον Κύκλο Εργασιών</i>	1.397.111	1.066.510
<i>(Β) Αξία Μετάλλου στο Κόστος Πωληθέντων</i>	(1.361.933)	(1.053.997)
<i>(Γ) Αποτέλεσμα από Συμβόλαια Hedging</i>	(2.043)	(5.627)
<i>(Α+Β+Γ) Αποτέλεσμα Μετάλλου στο Μικτό Κέρδος</i>	33.135	6.886

3. Εταιρική Κοινωνική Υπευθυνότητα και Βιώσιμη Ανάπτυξη

Αναλυτικές πληροφορίες υπάρχουν στην ενότητα «Μη χρηματοοικονομική πληροφόρηση» και ιστοσελίδα της ΕΛΒΑΛΧΑΛΚΟΡ: www.elvalhalcor.com

Περιβάλλον

Η ΕΛΒΑΛΧΑΛΚΟΡ λαμβάνοντας υπόψη το περιβάλλον που δραστηριοποιείται, επιδιώκει να συμβάλλει ενεργά στη διεθνή προσπάθεια προστασίας του περιβάλλοντος, τόσο με την υπεύθυνη λειτουργία της, όσο και ελαχιστοποιώντας το περιβαλλοντικό της αποτύπωμα.

Η προστασία του φυσικού περιβάλλοντος υλοποιείται με σημαντικές επενδύσεις σε μέτρα ολοκληρωμένης πρόληψης της ρύπανσης και στη βελτιστοποίηση των παραγωγικών διαδικασιών, μέσω της χρήσης των Βέλτιστων Διαθέσιμων Τεχνικών (Best Available Techniques), που έχουν καθοριστεί από την Ευρωπαϊκή Ένωση. Στο πλαίσιο της υιοθέτησης των Βέλτιστων Διαθέσιμων Τεχνικών, οι παραγωγικές διαδικασίες αξιολογούνται βάσει του συνολικού περιβαλλοντικού αποτυπώματός τους, συμπεριλαμβανομένης της κατανάλωσης ηλεκτρικής ενέργειας, νερού και άλλων φυσικών πόρων και όχι μόνο βάσει των παραγόμενων αποβλήτων.

Ανθρώπινο δυναμικό

Η ΕΛΒΑΛΧΑΛΚΟΡ θεωρεί την εκπαίδευση και την ανάπτυξη των ανθρώπων ως επένδυση και προϋπόθεση για τη δική της μακροπρόθεσμη και βιώσιμη ανάπτυξη. Περισσότερες πληροφορίες για τις δράσεις του Ομίλου και της Εταιρείας στην ενότητα «Μη χρηματοοικονομική πληροφόρηση» του παρόντος.

Υγιεινή και Ασφάλεια

Η ΕΛΒΑΛΧΑΛΚΟΡ φροντίζει για τη δημιουργία και διατήρηση ενός σύγχρονου και ασφαλούς εργασιακού περιβάλλοντος το οποίο συνεχώς βελτιώνεται για να αντικατοπτρίζει τα υψηλά επίπεδα ασφάλειας που

επιδιώκει να παρέχει προς τους εργαζόμενους της. Περισσότερες πληροφορίες για τις δράσεις του Ομίλου και της Εταιρείας στην ενότητα «Μη χρηματοοικονομική πληροφόρηση» του παρόντος

Έρευνα και Ανάπτυξη

Ο Όμιλος και η Εταιρεία αναγνωρίζουν την έρευνα και ανάπτυξη ως μια από τις βασικές πτυχές της λειτουργίας και βιωσιμότητας τους. Με την κατεύθυνση αυτή, η ΕΛΒΑΧΑΛΚΟΡ συμμετέχει στο Ελληνικό Κέντρο Ερεύνης Μετάλλων, στις εγκαταστάσεις του οποίου μελετάται η εξέλιξη παραγωγικών τεχνικών, η ενίσχυση και η βελτίωση των ιδιοτήτων των τελικών προϊόντων καθώς η εξεύρεση πρωτοποριακών λύσεων.

4. Κυριότεροι Κίνδυνοι και Αβεβαιότητες

Ο Όμιλος εκτίθεται στους παρακάτω κινδύνους από τη χρήση των χρηματοοικονομικών του μέσων:

Πιστωτικός κίνδυνος

Η έκθεση του Ομίλου σε πιστωτικό κίνδυνο επηρεάζεται κυρίως από τα χαρακτηριστικά κάθε πελάτη. Τα δημογραφικά στοιχεία της πελατειακής βάσης του Ομίλου, συμπεριλαμβανομένου του κινδύνου αθέτησης πληρωμών που χαρακτηρίζει τη συγκεκριμένη αγορά και τη χώρα στην οποία λειτουργούν οι πελάτες, επηρεάζουν λιγότερο τον πιστωτικό κίνδυνο καθώς δεν παρατηρείται γεωγραφική συγκέντρωση πιστωτικού κινδύνου. Κανένας πελάτης δεν ξεπερνά το 10% των πωλήσεων (εταιρικών ή Ομίλου) και επομένως ο εμπορικός κίνδυνος είναι κατανομημένος σε μεγάλο αριθμό πελατών.

Το Διοικητικό Συμβούλιο έχει θέσει μια πιστωτική πολιτική βάσει της οποίας κάθε νέος πελάτης εξετάζεται σε ατομική βάση για την πιστοληπτική του ικανότητα πριν του προταθούν οι συνθήκες όροι πληρωμών. Ο έλεγχος πιστοληπτικής ικανότητας που πραγματοποιεί ο Όμιλος περιλαμβάνει την εξέταση τραπεζικών πηγών. Πιστωτικά όρια ορίζονται για κάθε πελάτη, τα οποία επανεξετάζονται ανάλογα με τις τρέχουσες συνθήκες και αναπροσαρμόζονται, αν απαιτηθεί, οι όροι πωλήσεων και εισπράξεων. Τα πιστωτικά όρια των πελατών κατά κανόνα καθορίζονται με βάση τα ασφαλιστικά όρια που λαμβάνονται για αυτούς από τις ασφαλιστικές εταιρείες και εν συνεχεία διενεργείται ασφάλιση των απαιτήσεων βάσει των ορίων αυτών.

Κατά την παρακολούθηση του πιστωτικού κινδύνου των πελατών, οι πελάτες ομαδοποιούνται ανάλογα με τα πιστωτικά χαρακτηριστικά τους, τα χαρακτηριστικά ενηλικίωσης των απαιτήσεων τους και τα τυχόν προηγούμενα προβλήματα εισπραξιμότητας που έχουν επιδείξει. Οι πελάτες και οι λοιπές απαιτήσεις περιλαμβάνουν κυρίως πελάτες χονδρικής του Ομίλου. Οι πελάτες που χαρακτηρίζονται ως «υψηλού ρίσκου» τοποθετούνται σε ειδική κατάσταση πελατών και μελλοντικές πωλήσεις πρέπει να προεισπράττονται και να εγκρίνονται από το Διοικητικό Συμβούλιο. Ανάλογα με το ιστορικό του πελάτη και την ιδιότητα του, ο Όμιλος για την εξασφάλιση των απαιτήσεων του ζητά, όπου αυτό είναι δυνατό, εμπράγματα ή άλλες εξασφαλίσεις (π.χ. εγγυητικές επιστολές).

Ο Όμιλος καταχωρεί πρόβλεψη απομείωσης που αντιπροσωπεύει την εκτίμηση του για ζημίες σε σχέση με τους πελάτες, τις λοιπές απαιτήσεις και τις επενδύσεις σε χρεόγραφα. Η πρόβλεψη αυτή αποτελείται κυρίως από ζημίες απομείωσης συγκεκριμένων απαιτήσεων που εκτιμώνται βάσει των δεδομένων συνθηκών ότι θα πραγματοποιηθούν αλλά δεν έχουν ακόμα οριστικοποιηθεί.

Επενδύσεις

Οι επενδύσεις ταξινομούνται από τον Όμιλο με βάση το σκοπό για τον οποίο αποκτήθηκαν. Η Διοίκηση αποφασίζει την κατάλληλη ταξινόμηση της επένδυσης κατά το χρόνο απόκτησης της και επανεξετάζει την ταξινόμηση σε κάθε ημερομηνία παρουσίασης.

Η Διοίκηση εκτιμά ότι δεν θα υπάρξει φαινόμενο αθέτησης πληρωμών για τις επενδύσεις αυτές.

Εγγυήσεις

Ο Όμιλος έχει ως πολιτική να μην παρέχει χρηματοοικονομικές εγγυήσεις, παρά μόνο και κατ' εξαίρεση, με απόφαση του Διοικητικού Συμβουλίου. Οι εγγυήσεις που έχει δώσει Όμιλος δεν ενέχουν σημαντικό κίνδυνο.

Κίνδυνος ρευστότητας

Ο κίνδυνος ρευστότητας συνίσταται στον κίνδυνο ο Όμιλος να μη δύναται να εκπληρώσει τις χρηματοοικονομικές του υποχρεώσεις όταν αυτές λήγουν. Η προσέγγιση που υιοθετεί ο Όμιλος για τη διαχείριση της ρευστότητας είναι να διασφαλίζει, μέσω διακράτησης ταμιακών διαθεσίμων και επαρκών

πιστωτικών ορίων από τις συνεργαζόμενες τράπεζες, ότι πάντα θα έχει αρκετή ρευστότητα για να εκπληρώνει τις υποχρεώσεις του όταν αυτές λήγουν, κάτω από συνθήκες αλλά και δύσκολες συνθήκες, χωρίς να υφίστανται μη αποδεκτές ζημιές ή να διακινδυνεύει η φήμη του Ομίλου. Σημειώνεται ότι στις 31 Δεκεμβρίου 2017, ο Όμιλος διέθετε ποσό Ευρώ 41,4 εκατ. σε ρευστά διαθέσιμα και η Εταιρεία ποσό Ευρώ 32,6 εκατ. καθώς και τις απαραίτητες εγκεκριμένες αλλά μη χρησιμοποιημένες δανειακές γραμμές, ώστε να μπορεί εύκολα να εξυπηρετεί τις βραχυπρόθεσμες και μεσοπρόθεσμες υποχρεώσεις του. Για τους σκοπούς των επενδύσεων ο Όμιλος και η Εταιρεία φροντίζουν για την λήψη πρόσθετων δανείων όπου απαιτείται (βλ. σημ. 35). Επιπλέον, ο Όμιλος πραγματοποιεί συζητήσεις με τις τράπεζες για την έγκαιρη αναχρηματοδότηση δανείων λήξης.

Για την αποφυγή των κινδύνων ρευστότητας ο Όμιλος διενεργεί πρόβλεψη ταμειακών ροών για περίοδο έτους κατά τη σύνταξη του ετήσιου προϋπολογισμού, και μηνιαία κυλιόμενη πρόβλεψη τριών μηνών έτσι ώστε να εξασφαλίζει ότι διαθέτει αρκετά ταμειακά διαθέσιμα για να καλύψει τις λειτουργικές του ανάγκες, συμπεριλαμβανομένης της κάλυψης των χρηματοοικονομικών υποχρεώσεων του. Η πολιτική αυτή δε λαμβάνει υπόψη της τη σχετική επίδραση από ακραίες συνθήκες που δεν μπορούν να προβλεφθούν.

Κίνδυνος αγοράς

Ο κίνδυνος αγοράς συνίσταται στον κίνδυνο των αλλαγών σε τιμές πρώτων υλών, συναλλαγματικές ισοτιμίες και επιτόκια που επηρεάζουν τα αποτελέσματα του Ομίλου ή την αξία των χρηματοοικονομικών του μέσων. Ο σκοπός της διαχείρισης κινδύνου από τις συνθήκες της αγοράς είναι να ελέγχει την έκθεση του Ομίλου στους κινδύνους αυτούς στο πλαίσιο αποδεκτών παραμέτρων, με παράλληλη βελτιστοποίηση των αποδόσεων.

Ο Όμιλος διενεργεί συναλλαγές επί παραγώγων χρηματοοικονομικών μέσων ώστε να αντισταθμίσει μέρος των κινδύνων από τις συνθήκες της αγοράς.

Κίνδυνος Διακύμανσης Τιμών Πρώτων Υλών Μετάλλου (αλουμίνιο, χαλκός, ψευδάργυρος, λοιπά μέταλλα)

Ο Όμιλος βασίζεται τόσο τις αγορές όσο και τις πωλήσεις του σε χρηματιστηριακές τιμές / δείκτες για τη τιμή του χαλκού και των λοιπών μετάλλων που χρησιμοποιεί και εμπεριέχονται στα προϊόντα του. Ο κίνδυνος από τη διακύμανση των τιμών των μετάλλων καλύπτεται με πράξεις αντιστάθμισης κινδύνου (hedging) (συμβόλαια μελλοντικής εκπλήρωσης – futures – στο London Metal Exchange - LME). Ο Όμιλος όμως δεν καλύπτει με πράξεις αντιστάθμισης κινδύνου (hedging) όλο το βασικό απόθεμα λειτουργίας του με αποτέλεσμα τυχόν πτώση των τιμών μετάλλων να μπορεί να επηρεάσει αρνητικά τα αποτελέσματά του μέσω υποτίμησης των αποθεμάτων.

Συναλλαγματικός κίνδυνος

Ο Όμιλος είναι εκτεθειμένος σε συναλλαγματικό κίνδυνο στις πωλήσεις και αγορές που πραγματοποιεί και στα δάνεια που έχουν εκδοθεί σε νόμισμα άλλο από το λειτουργικό νόμισμα των εταιρειών του Ομίλου, το οποίο είναι κυρίως το Ευρώ. Τα νομίσματα στα οποία πραγματοποιούνται αυτές οι συναλλαγές είναι κυρίως το Ευρώ, το δολάριο ΗΠΑ, η στερλίνα και άλλα νομίσματα της Ν.Α. Ευρώπης.

Διαχρονικά ο Όμιλος αντισταθμίζει μέρος της εκτιμώμενης έκθεσης του σε ξένα νομίσματα σε σχέση με τις προβλεπόμενες πωλήσεις και αγορές καθώς και το μεγαλύτερο μέρος από τις απαιτήσεις και υποχρεώσεις σε ξένο νόμισμα κατά την στιγμή δημιουργίας του κινδύνου. Ο Όμιλος κυρίως συνάπτει συμβόλαια μελλοντικής εκπλήρωσης συναλλάγματος με εξωτερικούς αντισυμβαλλόμενους για την αντιμετώπιση του κινδύνου μεταβολής των συναλλαγματικών ισοτιμιών τα οποία λήγουν κατά κύριο λόγο σε λιγότερο από ένα χρόνο από την ημερομηνία του ισολογισμού. Όταν κριθεί απαραίτητο, τα συμβόλαια αυτά ανανεώνονται κατά τη λήξη τους. Κατά περίπτωση ο συναλλαγματικός κίνδυνος μπορεί να καλύπτεται και με την λήψη δανείων στα αντίστοιχα νομίσματα.

Οι τόκοι των δανείων είναι σε νόμισμα που δε διαφέρει από αυτό των ταμιακών ροών που προκύπτει από τις λειτουργικές δραστηριότητες του Ομίλου, κυρίως το Ευρώ.

Οι επενδύσεις του Ομίλου σε θυγατρικές του εξωτερικού δεν αντισταθμίζονται, διότι αυτές οι συναλλαγματικές θέσεις θεωρούνται ότι είναι μακροχρόνιας φύσης.

Κίνδυνος επιτοκίων

Ο Όμιλος χρηματοδοτεί τις επενδύσεις του καθώς και τις ανάγκες του σε κεφάλαια κίνησης μέσω τραπεζικού δανεισμού και ομολογιακών δανείων, με αποτέλεσμα να επιβαρύνει τα αποτελέσματά του με χρεωστικούς

τόκους. Αυξητικές τάσεις στα επιτόκια θα έχουν αρνητική επίπτωση στα αποτελέσματα καθώς ο Όμιλος θα επιβαρύνεται με επιπλέον κόστος δανεισμού.

Ο κίνδυνος επιτοκίων μετριάζεται καθώς μέρος του δανεισμού του Ομίλου είναι με σταθερά επιτόκια.

Διαχείριση κεφαλαίου

Η πολιτική του Ομίλου συνίσταται στη διατήρηση μιας ισχυρής βάσης κεφαλαίου, ώστε να διατηρεί την εμπιστοσύνη των επενδυτών, πιστωτών και της αγοράς στον Όμιλο και να επιτρέπει την μελλοντική ανάπτυξη των δραστηριοτήτων του Ομίλου. Το Διοικητικό Συμβούλιο παρακολουθεί την απόδοση του κεφαλαίου, την οποία ορίζει ο Όμιλος ως τα καθαρά αποτελέσματα διαιρεμένα με το σύνολο της καθαρής θέσης και δικαιώματα μειοψηφίας. Το Διοικητικό Συμβούλιο επίσης παρακολουθεί το ύψος των μερισμάτων στους μετόχους κοινών μετοχών.

Το Διοικητικό Συμβούλιο προσπαθεί να διατηρεί μια ισορροπία μεταξύ υψηλότερων αποδόσεων που θα ήταν εφικτές με υψηλότερα επίπεδα δανεισμού και των πλεονεκτημάτων και της ασφάλειας που θα παρείχε μια ισχυρή και υγιής κεφαλαιακή θέση.

Ο Όμιλος δεν διαθέτει ένα συγκεκριμένο πλάνο αγοράς ιδίων μετοχών.

Δεν υπήρξαν αλλαγές στην προσέγγιση που υιοθετεί ο Όμιλος σχετικά με τη διαχείριση κεφαλαίου κατά τη διάρκεια της χρήσης.

Μακροοικονομικό περιβάλλον

Στα πλαίσια της προαναφερθείσας ανάλυσης, ο Όμιλος και η Εταιρία έχει αξιολογήσει τις τυχόν επιπτώσεις που μπορεί να υπάρξουν στην διαχείριση των χρηματοοικονομικών κινδύνων λόγω των μακροοικονομικών συνθηκών στις αγορές που δραστηριοποιείται.

Λαμβάνοντας όμως υπ' όψη:

1. την φύση των δραστηριοτήτων του Ομίλου ΕΛΒΑΛΧΑΛΚΟΡ, ως εξαγωγικών κατά το μεγαλύτερο μέρος, ενδεικτικά σε επίπεδο Ομίλου για την κλειόμενη χρήση και σε ετησιοποιημένη βάση το 92,6% του κύκλου εργασιών είχε εξαγωγικό χαρακτήρα,
2. τη χρηματοοικονομική κατάσταση τόσο της Εταιρείας όσο και του Ομίλου,
3. την παραγωγική δυνατότητα των μονάδων

είναι εμφανές ότι υπάρχουν επαρκείς χρηματοροές για να καλύψουν τις εισαγωγές υλών και υλικών οι οποίες είναι απαραίτητες για την παραγωγή. Η διαθεσιμότητα και οι τιμές των βασικών πρώτων υλών ακολουθούν και καθορίζονται από τη διεθνή αγορά και συνεπώς δεν επηρεάζονται από την εγχώρια κατάσταση στην Ελλάδα ή σε κάποια άλλη μεμονωμένη χώρα.

Αναφορικά με την έξοδο του Ηνωμένου Βασιλείου από την Ευρωπαϊκή δεν βλέπουμε την θέση μας να περιθωριοποιείται από το αποτέλεσμα του Brexit. Οι περισσότεροι από τους ανταγωνιστές μας στο Χαλκό λειτουργούν εντός της Ευρωζώνης και θα αντιδράσουν στις διακυμάνσεις του συναλλάγματος. Ειδικότερα, σχετικά με την επιβολή δασμών στις εισαγωγές αλουμινίου, η διοίκηση του Ομίλου και της Εταιρείας παρακολουθεί στενά τις εξελίξεις και βρίσκεται σε φάση εκτίμησης των παραμέτρων. Οι πωλήσεις αλουμινίου στην αγορά των ΗΠΑ για το 2017 ανήλθαν στα €54 εκ. που αποτελεί, περίπου, το 3% των πωλήσεων του Ομίλου σε ετησιοποιημένη βάση.

Παρ' όλα αυτά, η Διοίκηση εκτιμά διαρκώς την κατάσταση και τις πιθανές επιπτώσεις της, προκειμένου να διασφαλίσει ότι λαμβάνονται έγκαιρα όλα τα αναγκαία και δυνατά μέτρα και ενέργειες για την ελαχιστοποίηση τυχόν επιπτώσεων στις δραστηριότητες της Εταιρείας και του Ομίλου.

5. Στόχοι και Προοπτικές για το 2018

Για το 2018 ο Όμιλος και η Εταιρεία λαμβάνοντας υπόψη τις διεθνείς οικονομικές εξελίξεις διατηρούν την αισιοδοξία τους, καθώς η ζήτηση για βιομηχανικά προϊόντα προβλέπεται να κινείται θετικά και να αποτελέσει και για το 2018 τον πυλώνα ανάπτυξης του Ομίλου. Επιπροσθέτως, ο Όμιλος έχει ήδη αρχίσει να απολαμβάνει τα οφέλη των επενδύσεων των τελευταίων ετών και υπάρχει σημαντική αισιοδοξία στηριζόμενη στις προοπτικές που ανοίγονται για εξαγωγές σε χώρες εντός και εκτός Ευρωπαϊκής Ένωσης λόγω της επανέναρξης

δραστηριοτήτων στο κλάδο ενέργειας, καθώς και των πρωτοβουλιών της Ευρωπαϊκής Ένωσης για μείωση των εκπομπών ρύπων, η οποία θα αυξήσει την ζήτηση για προϊόντα της Εταιρείας.

Γενικότερα, για το 2018, δεδομένων των δύσκολων συνθηκών που εξακολουθούν να επικρατούν στο εσωτερικό, ο Όμιλος θα συνεχίσει να έχει ως κύριο στρατηγικό του στόχο την αύξηση των μεριδίων αγοράς σε βιομηχανικά προϊόντα και προϊόντα υψηλής προστιθέμενης αξίας και την ενίσχυση της δραστηριότητάς του στο εξωτερικό καθώς σε νέες αγορές. Επιπλέον, και τη τρέχουσα χρήση η βέλτιστη διαχείριση των κεφαλαίων κίνησης και η μείωση του καθαρού δανεισμού αποτελούν μια από τις βασικές προτεραιότητές μας.

Ειδικότερα ο κλάδος Αλουμινίου μετά και την υπογραφή δανειακής σύμβασης με την Ευρωπαϊκή Τράπεζα Επενδύσεων στις 20 Δεκεμβρίου 2017 ύψους Ευρώ 70 εκατ., θα επικεντρωθεί στην υλοποίηση του πενταετούς επενδυτικού του πλάνου. Σε συνέχεια αυτού υπέγραψε σύμβαση με τη γερμανική SMS group GmbH για την προμήθεια ενός νέου τετραπλού θερμού ελάστρου αλουμινίου (four-stand aluminium hot finishing mill tandem) για την παραγωγική της μονάδας στα Οινόφυτα Βοιωτίας. Η παραγγελία αυτή εντάσσεται στο ευρύτερο επενδυτικό πρόγραμμα των 150 εκατ. Ευρώ για τεχνολογικό εξοπλισμό και υποδομές, που έχει ανακοινωθεί από τον κλάδο και την Εταιρεία. Η επένδυση αυτή θα διπλασιάσει την παραγωγική δυναμικότητα του κορμού παραγωγής της εταιρείας, δίνοντας άμεσα αύξηση περίπου 20% στην δυναμικότητα σε τελικά προϊόντα, και βελτιώνοντας το κόστος και την ποιότητα. Για να αυξηθεί ακόμα περισσότερο η τελική παραγωγική δυναμικότητα θα χρειαστούν και περαιτέρω επενδύσεις, οι οποίες θα καθοριστούν και αποφασιστούν αργότερα. Ως προς τις εμπορικές στοχεύσεις του κλάδου αλουμινίου, ανοίγονται προοπτικές για αύξηση των μεριδίων σε νέα προϊόντα με την εκμετάλλευση των πρόσφατων επενδυτικών προγραμμάτων, της έρευνας και της συνεργασίας με την UACJ Corp. Συγκεκριμένα, υπάρχει σχεδιασμός για την προώθηση καινοτόμων κραμάτων για την απαιτητική αγορά των εναλλακτών θερμότητας, την περαιτέρω διεύρυνση στην αγορά των σωλήνων πολλαπλών στρώσεων και στην παραγωγή φύλλων αλουμινίου μεγάλου πάχους (κυρίως για την ναυπηγική βιομηχανία)

Αναφορικά με τον κλάδο Χαλκού μετά και την υπογραφή ιδιωτικού συμφωνητικού για την απόκτηση του 50% του μετοχικού κεφαλαίου της Nedzink B.V. η οποία εδρεύει στην Ολλανδία, σύμφωνα με το οποίο η ΕΛΒΑΛΧΑΛΚΟΡ θα εισφέρει Ευρώ 15 εκατ, η Εταιρεία σκοπεύει στη δημιουργία μιας κοινοπραξίας με στόχο την ανάπτυξη της παραγωγής στον τομέα του τιτανιούχου ψευδαργύρου, αυξάνοντας την παραγωγική δυναμικότητα των γραμμών της συνδυαστικά με την Nedzink, και συνδυάζοντας την μακροχρόνια εμπειρία της Nedzink στην έλαση ψευδαργύρου με αυτή της ΕΛΒΑΛΧΑΛΚΟΡ σε συνεχή τήξη, χύτευση καθώς και έλαση ψευδαργύρου αλλά και άλλων μετάλλων.

6. Συναλλαγές με Συνδεδεμένα Μέρη

Οι συναλλαγές των συνδεδεμένων μερών αφορούν κατά κύριο λόγο αγοραπωλησίες και κατεργασία προϊόντων (ετοιμών και ημιετοιμών) αλουμινίου, χαλκού και ψευδαργύρου. Μέσω των συναλλαγών αυτών οι εταιρείες εκμεταλλεζόμενες το μέγεθος του Ομίλου επιτυγχάνουν οικονομίες κλίμακας.

Οι συναλλαγές μεταξύ των συνδεδεμένων μερών κατά την έννοια του Δ.Λ.Π. 24 αναλύονται ως ακολούθως:

Συναλλαγές της Μητρικής Εταιρείας με Θυγατρικές Εταιρείες (ποσά εκφρασμένα σε χιλ. Ευρώ)

Έταιρεια	Πωλήσεις Αγαθών, Υπηρεσιών και Παγίων	Αγορές Αγαθών, Υπηρεσιών και Παγίων	Απαιτήσεις	Υποχρεώσεις
SOFIA MED	22.871	401	20.074	0
FITCO	1.558	120	14.840	2.984
ΣΥΜΕΤΑΛ	132.937	15.061	14.301	1
ΑΝΟΞΑΛ	467	6.302	499	152
ΒΙΟΜΑΛ	6.383	113	2.378	45
ΒΕΠΑΛ	752	24.893	0	7.565
ELVAL COLOUR	15.980	981	10.663	0
TECHOR	0	16	4	455
Σύνολο	180.949	47.887	62.759	11.201

Η Sofia Med SA αγοράζει από τη ΕΛΒΑΛΧΑΛΚΟΡ πρώτες ύλες ημιέτοιμα προϊόντα χαλκού και κραμάτων αυτού ανάλογα με τις ανάγκες της, καθώς και έτοιμα προϊόντα τα οποία διανέμει στην αγορά της Βουλγαρίας.

Επίσης, η ΕΛΒΑΛΧΑΛΚΟΡ της παρέχει υπηρεσίες τεχνικής, διοικητικής και εμπορικής υποστήριξης. Αντίστοιχα η ΕΛΒΑΛΧΑΛΚΟΡ αγοράζει από την Sofia Med πρώτες ύλες, ημιέτοιμα προϊόντα με βάση τις ανάγκες της, καθώς και έτοιμα προϊόντα τα οποία διανέμει στην Ελληνική αγορά.

Η Fitco ΑΕ αγοράζει από τη ΕΛΒΑΛΧΑΛΚΟΡ πρώτες ύλες. Η ΕΛΒΑΛΧΑΛΚΟΡ εκτελεί κατεργασία σε ύλες της Fitco και της παραδίδει ημιέτοιμα προϊόντα. Επίσης παρέχει στη Fitco υπηρεσίες διοικητικής υποστήριξης. Αντίστοιχα η Fitco πουλάει στην ΕΛΒΑΛΧΑΛΚΟΡ πρώτες ύλες.

Η ΕΛΒΑΛΧΑΛΚΟΡ αγοράζει τα απορρίμματα αλουμινίου που προκύπτουν από την παραγωγική διαδικασία της Συμετάλ και χρησιμοποιούνται ως πρώτη ύλη (επαναχύτευση). Τέλος η ΕΛΒΑΛΧΑΛΚΟΡ, περιστασιακά πουλάει ανταλλακτικά και διάφορα υλικά στην Συμετάλ και παρέχει διάφορες υποστηρικτικές υπηρεσίες.

Η ΕΛΒΑΛΧΑΛΚΟΡ Α.Ε. πουλάει τελικά προϊόντα αλουμινίου στη Βιομάλ τα οποία αποτελούν την πρώτη ύλη της και πουλάει στην ΕΛΒΑΛΧΑΛΚΟΡ τις επιστροφές που προκαλούνται κατά την παραγωγική της διαδικασία.

Η Elval Colour Α.Ε. αγοράζει τελικά προϊόντα της ΕΛΒΑΛΧΑΛΚΟΡ που χρησιμοποιεί ως πρώτη ύλη και αντίστοιχα η ΕλβαλΧαλκόρ εκτελεί κατεργασία σε ύλες της Elval Colour

Η Βεπαλ Α.Ε. κάνει κατεργασία σε προϊόντα της ΕΛΒΑΛΧΑΛΚΟΡ και της παραδίδει ημιέτοιμα και έτοιμα προϊόντα. Η ΕΛΒΑΛΧΑΛΚΟΡ πουλάει πρώτες ύλες στη Βεπαλ και επίσης παρέχει στη Βεπαλ υπηρεσίες διοικητικής υποστήριξης.

Η Ανοξαλ Α.Ε. επίσης εκτελεί κατεργασία σε πρώτες ύλες της ΕΛΒΑΛΧΑΛΚΟΡ και η ΕΛΒΑΛΧΑΛΚΟΡ της παρέχει υπηρεσίες διοικητικής υποστήριξης. Επίσης αγοράζει από την ΕΛΒΑΛΧΑΛΚΟΡ λοιπά υλικά (ανταλλακτικά, αναλώσιμα) για την παραγωγική της διαδικασία.

Συναλλαγές της Μητρικής Εταιρείας με Συγγενείς και Λοιπές Συνδεδεμένες Εταιρείες (ποσά εκφρασμένα σε χιλ. Ευρώ)

Έταιρεια	Πωλήσεις Αγαθών, Υπηρεσιών και Παγίων	Αγορές Αγαθών, Υπηρεσιών και Παγίων	Απαιτήσεις	Υποχρεώσεις
CENERGY GROUP	3.710	1.453	543	331
STEELMET GROUP	34	5.198	840	1.601
INTERNATIONAL TRADE	217.175	28	15.852	28
REYNOLDS CUIVRE	1.609	14	2.840	63
STEELMET ROMANIA	1.367	219	50	2.321
METAL AGENCIES	8.626	85	5.070	58
TEPRO METALL	14.987	2.695	956	637
MKC	4.304	28	6.026	43
BIENEP	69	769	28	123
METALVALIUS	-	-	-	-
HC ISITMA	1	-	153	171
TEKA SYSTEMS	5	7.585	34	2.449
ΒΙΕΞΑΛ	0	1.892	0	109
VIOHALCO	62	65	262	127
ELKEME	170	701	72	376
UACJ ELVAL ΣΥΜΒΟΥΛΕΥΤΙΚΗ	-	-	-	-
ANAMET	300	5.855	1.721	-
UEHEM GmbH	34.304	90	7.705	4
ETEM BULGARIA	44.766	11.051	20.709	680
ETEM S.C.G d.o.o	257	5	50	0
METALVALIUS LTD (Bulgaria)	-	1.370	10	539
ETEM COMMERCIAL	139	283	12	-
ETEM ALBANIA	-	-	50	-
GENECOS	3.059	624	685	151
BRIDGNORTH LTD	83	-	60	1
ALLURAME SpA	725	734	113	360
BASE METALS	-	573	-	260
SOVEL	155	22	4.112	-
ΕΤΗΛ	4	305	84	-
SIDMA	9	319	14	199
SIDENOR SA	238	167	4.810	259
ΛΟΙΠΕΣ	288	649	2.204	61
ΣΥΝΟΛΟ	336.448	42.778	74.989	10.875

Ο Όμιλος Cenergy αγοράζει από την ΕΛΒΑΛΧΑΛΚΟΡ πρώτες ύλες ανάλογα με τις ανάγκες του. Με την σειρά του, πουλάει σκραπ στην ΕΛΒΑΛΧΑΛΚΟΡ από τις επιστροφές που προκαλούνται κατά την παραγωγική της διαδικασία.

Ο Όμιλος Στηλμετ παρέχει στην ΕΛΒΑΛΧΑΛΚΟΡ υπηρεσίες διοίκησης & οργάνωσης.

Η International Trade εμπορεύεται τα προϊόντα του Ομίλου ΕΛΒΑΛΧΑΛΚΟΡ στο Βέλγιο και άλλες χώρες της κεντρικής Ευρώπης.

Η Metal Agencies LTD λειτουργεί ως έμπορος - κεντρικός διανομέας του Ομίλου ΕΛΒΑΛΧΑΛΚΟΡ στη Μεγάλη Βρετανία.

Η MKC GmbH εμπορεύεται τα προϊόντα της ΕΛΒΑΛΧΑΛΚΟΡ στην αγορά της Γερμανίας.

Η Steelmet Romania εμπορεύεται τα προϊόντα της ΕΛΒΑΛΧΑΛΚΟΡ στην αγορά της Ρουμανίας.

Η Teka Systems A.E. αναλαμβάνει την διεκπεραίωση διαφόρων βιομηχανικών κατασκευών για λογαριασμό της ΕΛΒΑΛΧΑΛΚΟΡ και παρέχει συμβουλευτικές υπηρεσίες σε θέματα μηχανογράφησης, υποστήριξης και αναβάθμισης του SAP.

Η Αναμετ Α.Ε. προμηθεύει την ΕΛΒΑΛΧΑΛΚΟΡ με σημαντικές ποσότητες σκραπ χαλκού και ορείχαλκου.

Η Βιεξαλ ΑΕ παρέχει στην ΕΛΒΑΛΧΑΛΚΟΡ ταξιδιωτικές υπηρεσίες.

Η CPW America CO εμπορεύεται τα προϊόντα της ΕΛΒΑΛΧΑΛΚΟΡ στην αγορά της Αμερικής.

Η Βιοχάλκο Α.Ε. ενοικιάζει στην ΕΛΒΑΛΧΑΛΚΟΡ κτίρια και βιομηχανοστάσια.

Η Terpro Metall AG εμπορεύεται (μέσω της θυγατρικής της MKC) τα προϊόντα της ΕΛΒΑΛΧΑΛΚΟΡ και την αντιπροσωπεύει στην αγορά της Γερμανίας.

Η Genecos, καθώς και η θυγατρική της Reynolds Cuivre εμπορεύονται τα προϊόντα της ΕΛΒΑΛΧΑΛΚΟΡ και την αντιπροσωπεύουν στην αγορά της Γαλλίας.

Η Metalvalius αγοράζει από την ΕΛΒΑΛΧΑΛΚΟΡ ή από την ελεύθερη αγορά σημαντικές ποσότητες σκραπ χαλκού και ορείχαλκου τις οποίες μετά από διαλογή και καθαρισμό πουλάει στην Sofia Med, στην ΕΛΒΑΛΧΑΛΚΟΡ ή στην ελεύθερη αγορά.

Η ETEM BG αγοράζει από την ΕΛΒΑΛΧΑΛΚΟΡ μπιγιέτες αλουμινίου και με την σειρά της πουλάει σκράπ αλουμινίου από την παραγωγική της διαδικασία στην ΕΛΒΑΛΧΑΛΚΟΡ.

Η UACJ ELVAL HEAT EXCHANGER MATERIALS αγοράζει από την ΕΛΒΑΛΧΑΛΚΟΡ έτοιμα προϊόντα αλουμινίου και τα διανέμει στο εξωτερικό.

Συναλλαγές του Ομίλου Χαλκόρ με Λοιπές Συνδεδεμένες Εταιρείες (ποσά εκφρασμένα σε χιλ. Ευρώ)

Εταιρεία	Πωλήσεις Αγαθών, Υπηρεσιών και Παγίων	Αγορές Αγαθών, Υπηρεσιών και Παγίων	Απαιτήσεις	Υποχρεώσεις
CENERGY GROUP	4.187	2.473	967	438
ΟΜΙΛΟΣ ΣΤΗΛΜΕΤ	61	5.926	842	1.760
INTERNATIONAL TRADE	245.741	68	18.154	68
REYNOLDS CUIVRE	10.295	28	4.981	40
STEELMET ROMANIA	4.356	322	423	2.402
METAL AGENCIES	30.040	116	10.904	74
TEPRO METALL	19.067	3.495	1.120	940
MKC	15.460	65	6.531	56
BIENEP	69	2.884	29	194
METALVALIUS	0	39	6	-
HC ISITMA	1	-	153	171
TEKA SYSTEMS	7	8.194	34	2.757
ΒΙΞΕΑΛ	0	2.785	1	150
VIOTALCO	62	246	262	132
ELKEME	170	1.023	72	517
UACJ ELVAL ΣΥΜΒΟΥΛΕΥΤΙΚΗ	-	-	-	-
ANAMET	467	5.959	2.052	196
UEHEM GmbH	34.304	90	7.705	4
ETEM BULGARIA	45.924	11.816	20.801	816
ETEM S.C.G d.o.o	309	46	58	1
METALVALIUS LTD (Bulgaria)	323	25.318	22	8.049
ETEM COMMERCIAL	156	514	16	63
ETEM ALBANIA	-	-	50	-
GENECOS	6.178	792	1.294	310
BRIDGNORTH LTD	85	35	60	1
ALURAME SpA	743	916	113	537
BASE METALS	3.048	946	214	409
SOVEL	155	22	4.113	-
ΕΤΗΛ	4	348	7	-71
SIDMA	9	547	14	272
SIDENOR SA	238	167	4.811	259
ΛΟΙΠΕΣ	446	1.592	872	345
ΣΥΝΟΛΟ	421.908	76.771	86.680	20.888

Αμοιβές Διευθυντικών Στελεχών και μελών Διοικητικού Συμβουλίου (ποσά εκφρασμένα σε χιλ. Ευρώ)

Στον ακόλουθο πίνακα παρατίθενται οι αμοιβές των διευθυντικών στελεχών και των μελών Διοικητικού Συμβουλίου:

	Ομίλου	Εταιρείας
Συνολικές Αμοιβές Διευθυντικών Στελεχών & Μελών Διοίκησης	2.367	1,879

7. Μεταγενέστερα γεγονότα

1. Την 03.01.2018 η ΕΛΒΑΛΧΑΛΚΟΡ υπέγραψε ιδιωτικό συμφωνητικό για την απόκτηση του 50% του μετοχικού κεφαλαίου της Nedzink B.V. η οποία εδρεύει στην Ολλανδία. Σύμφωνα με το συμφωνητικό η ΕΛΒΑΛΧΑΛΚΟΡ θα εισφέρει περίπου Ευρώ 15 εκατ.
2. Την 01.02.2018, 273.961.959 κοινές, άυλες, ανώνυμες μετοχές με δικαίωμα ψήφου εισήχθησαν προς διαπραγμάτευση στο Χρηματιστήριο Αθηνών. Οι μετοχές προήλθαν από την συγχώνευση δια απορρόφησης της «ΕΛΒΑΛ ΕΛΛΗΝΙΚΗ ΒΙΟΜΗΧΑΝΙΑ ΑΛΟΥΝΙΝΙΟΥ ΑΝΩΝΥΜΟΣ ΕΤΑΙΡΕΙΑ» από την εισηγμένη «ΧΑΛΚΟΡ ΑΝΩΝΥΜΗ ΕΤΑΙΡΕΙΑ ΕΠΕΞΕΡΓΑΣΙΑΣ ΜΕΤΑΛΛΩΝ», που ολοκληρώθηκε εντός του 2017 με τις από 22.11.2017 αποφάσεις των Γενικών Συνελεύσεων και την 131569/30-11-2017 του Υπουργείου Οικονομίας και Ανάπτυξης.
3. Η ΕΛΒΑΛΧΑΛΚΟΡ υπέγραψε σύμβαση με τη γερμανική SMS group GmbH για την προμήθεια ενός νέου τετραπλού θερμού ελάστρου αλουμινίου (four-stand tandem aluminium hot finishing mill) για την παραγωγική της μονάδα στα Οινόφυτα Βοιωτίας. Η παραγγελία αυτή εντάσσεται στο ευρύτερο επενδυτικό πρόγραμμα των 150 εκατ. Ευρώ για τεχνολογικό εξοπλισμό και υποδομές, που έχει ανακοινωθεί από την Εταιρία στο πλαίσιο της υπογραφής της δανειακής σύμβασης με την Ευρωπαϊκή Τράπεζα Επενδύσεων στις 20 Δεκεμβρίου 2017 για τη χρηματοδότησή της.

ΜΗ ΧΡΗΜΑΤΟΟΙΚΟΝΟΜΙΚΗ ΠΛΗΡΟΦΟΡΗΣΗ

Επιχειρηματικό μοντέλο

Το επιχειρηματικό μοντέλο της «ΕΛΒΑΛΧΑΛΚΟΡ ΕΛΛΗΝΙΚΗ ΒΙΟΜΗΧΑΝΙΑ ΧΑΛΚΟΥ ΚΑΙ ΑΛΟΥΜΙΝΙΟΥ ΑΝΩΝΥΜΟΣ ΕΤΑΙΡΕΙΑ» (εφεξής «ΕΛΒΑΛΧΑΛΚΟΡ») έχει στόχο τη δημιουργία αξίας για όλους τους συμμετόχους, τους μετόχους, τους πελάτες, τους εργαζόμενους, τους προμηθευτές και το κοινωνικό σύνολο γενικότερα.

Η ΕΛΒΑΛΧΑΛΚΟΡ δραστηριοποιείται στον κλάδο του αλουμινίου και του χαλκού, με εμπειρία και τεχνογνωσία που ξεπερνά τα 80 έτη και προσφέρει καινοτόμες λύσεις υψηλής προστιθέμενης αξίας, που ανταποκρίνονται στις σύγχρονες απαιτήσεις των πελατών της διεθνώς. Η επιτυχημένη επιχειρηματική δραστηριότητα της ΕΛΒΑΛΧΑΛΚΟΡ βασίζεται στην έντονα εξωστρεφή εμπορική παρουσία της σε παγκόσμιο επίπεδο, τη διαρκή πρωτοπορία και τη συνεχή επένδυση σε έρευνα και τεχνολογία με γνώμονα την πελατοκεντρική φιλοσοφία. Με συνεχείς στρατηγικές επενδύσεις σε έρευνα και ανάπτυξη νέων τεχνολογιών, η Εταιρία διαθέτει σήμερα υπερσύγχρονες παραγωγικές μονάδες και είναι σε θέση να δημιουργεί νέα και καινοτόμα προϊόντα υλοποιώντας τον στόχο για διαρκή πρωτοπορία σε εθνικό και διεθνές επίπεδο.

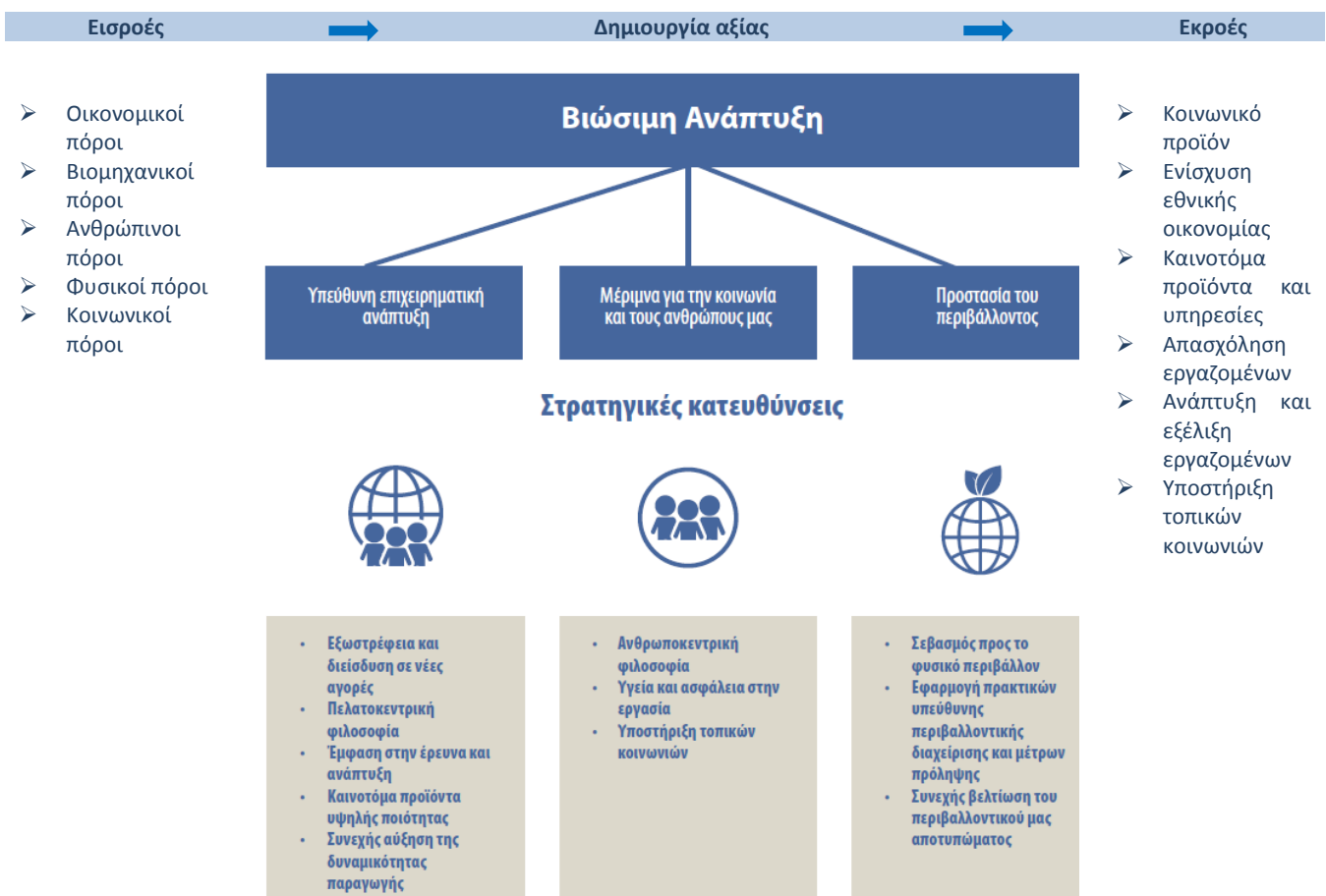

Διαχείριση Θεμάτων Βιώσιμης Ανάπτυξης

Η Εταιρία έχει μηχανισμούς και διαδικασίες για την ανάδειξη και διαχείριση των θεμάτων βιώσιμης ανάπτυξης με έμφαση στην ασφαλή εργασία, στον σεβασμό στο περιβάλλον και στην κοινωνία με παράλληλη οικονομική και βιώσιμη λειτουργία της. Η δέσμευση της Διοίκησης και το πλαίσιο διαχείρισης των θεμάτων υπεύθυνης λειτουργίας αποτυπώνονται στην Πολιτική Βιώσιμης Ανάπτυξης που έχει θεσπίσει και εφαρμόζει η ΕΛΒΑΛΧΑΛΚΟΡ. Με σκοπό τη συνεχή βελτίωση της Εταιρίας στα συναφή θέματα, σε ετήσια βάση θέτει συγκεκριμένους στόχους, την πορεία των οποίων παρακολουθεί μέσα από σχετικούς δείκτες επίδοσης (KPIs) που έχει αναπτύξει. Για την επίτευξη των δεικτών αυτών και στόχων, η Εταιρία σχεδιάζει και υλοποιεί κατάλληλα προγράμματα και δράσεις υπεύθυνης λειτουργίας.

Πολιτικές και Συστήματα

Η ΕΛΒΑΛΧΑΛΚΟΡ, με σκοπό να ενισχύσει την ορθή λειτουργία της με γνώμονα τη Βιώσιμη Ανάπτυξη, έχει θεσπίσει συγκεκριμένες πολιτικές και εφαρμόζει κατάλληλα συστήματα διαχείρισης και διαδικασίες που στηρίζουν την υπεύθυνη λειτουργία και καθορίζουν τον τρόπο με τον οποίο επιτυγχάνονται οι στόχοι της Εταιρίας. Συγκεκριμένα η Εταιρία, μεταξύ άλλων, έχει θεσπίσει και εφαρμόζει τις παρακάτω πολιτικές και κώδικες:

- Εσωτερικός Κανονισμός Λειτουργίας
- Πολιτική Βιώσιμης Ανάπτυξης
- Πολιτική Υγείας και Ασφάλειας στην εργασία
- Πολιτική Περιβάλλοντος
- Πολιτική Επιχειρηματικής Ηθικής και Καταπολέμησης της Διαφθοράς
- Πολιτική Ανθρώπινου Δυναμικού και Ανθρωπίνων Δικαιωμάτων
- Πολιτική Ποιότητας
- Κώδικας Δεοντολογίας και Επιχειρηματικής Ηθικής
- Κώδικας Δεοντολογίας Προμηθευτών.

Η ολοκληρωμένη διαχείριση των σημαντικών θεμάτων της ΕΛΒΑΛΧΑΛΚΟΡ πραγματοποιείται μέσω των Συστημάτων Διαχείρισης που εφαρμόζει. Συγκεκριμένα η Εταιρία εφαρμόζει τα ακόλουθα πιστοποιημένα συστήματα:

- Σύστημα Διαχείρισης Ποιότητας, σύμφωνα με το πρότυπο ISO 9001.
- Σύστημα Περιβαλλοντικής Διαχείρισης, σύμφωνα με το πρότυπο ISO 14001.
- Σύστημα Διαχείρισης Ενέργειας, σύμφωνα με το πρότυπο ISO 50001.
- Σύστημα Υγείας και Ασφάλειας στην εργασία, σύμφωνα με το πρότυπο OHSAS 18001.

Όλες οι παραγωγικές μονάδες της Εταιρίας διαθέτουν τα παραπάνω πιστοποιημένα Συστήματα Διαχείρισης.

Στην παρούσα Έκθεση Μη Χρηματοοικονομικής Πληροφόρησης περιλαμβάνεται και αντίστοιχη ενημέρωση για τις κυριότερες παραγωγικές θυγατρικές εταιρίες που ενοποιούνται. Συγκεκριμένα για τις παραγωγικές θυγατρικές του κλάδου αλουμινίου: Συμετάλ Α.Ε., Βεπάλ Α.Ε., Elval Colour Α.Ε. και του κλάδου χαλκού Φίτκο Α.Ε. και Sofia Med S.A. Οι θυγατρικές εταιρίες θεωρούνται οι πιο σημαντικές καθώς αντιπροσωπεύουν πάνω από το 1% του ενοποιημένου κύκλου εργασιών της ΕΛΒΑΛΧΑΛΚΟΡ και παρουσιάζονται και στον Απολογισμό Βιώσιμης Ανάπτυξης σύμφωνα τις κατευθυντήριες οδηγίες για την έκδοση Απολογισμών Βιωσιμότητας (Sustainability Reporting Guidelines) του οργανισμού Global Reporting Initiative (GRI-Standards).

Οι θυγατρικές εταιρίες της ΕΛΒΑΛΧΑΛΚΟΡ διαθέτουν και εφαρμόζουν αντίστοιχες πολιτικές ακολουθώντας πιστά τις αρχές των πολιτικών της Εταιρίας, την ευθύνη υλοποίησης των οποίων έχει η διοίκηση της κάθε θυγατρικής εταιρίας. Παράλληλα, οι θυγατρικές εταιρίες της ΕΛΒΑΛΧΑΛΚΟΡ διατηρούν δικούς τους μηχανισμούς, διαδικασίες και δικά τους συστήματα διαχείρισης αναφορικά με τα θέματα βιώσιμης ανάπτυξης και παρακολουθούν την επίδοσή τους στα θέματα αυτά, μέσα από αντίστοιχους δείκτες, τα αποτελέσματα των οποίων παρουσιάζονται στην παρούσα έκθεση. Συγκεκριμένα, όλες οι παραπάνω θυγατρικές εταιρίες διαθέτουν ανεξάρτητα πιστοποιημένα Συστήματα Διαχείρισης Ποιότητας (ISO 9001), Περιβαλλοντικής Διαχείρισης (ISO 14001) και Υγείας και Ασφάλειας στην εργασία (OHSAS 18001).

Στις ενότητες που ακολουθούν παρουσιάζονται τα αποτελέσματα των πολιτικών και διαδικασιών που εφαρμόζει η ΕΛΒΑΛΧΑΛΚΟΡ, παραθέτοντας σχετικές αναφορές για την περιβαλλοντική και κοινωνική επίδοση (παρουσίαση σχετικών μη χρηματοοικονομικών δεικτών) τόσο της Εταιρίας, όσο και των κύριων παραγωγικών θυγατρικών της εταιριών.

Εργασιακά και κοινωνικά θέματα

Η ΕΛΒΑΛΧΑΛΚΟΡ επενδύει στο ανθρώπινο δυναμικό της, καθώς έχει αναγνωρίσει τη συμβολή του ανθρώπινου παράγοντα στην επιτυχημένη πορεία της και στην επίτευξη των επιχειρηματικών στόχων της. Βασική μέριμνα της διοίκησης της ΕΛΒΑΛΧΑΛΚΟΡ αποτελεί η διασφάλιση των βέλτιστων συνθηκών εργασίας και της δίκαιης ανταμοιβής, με σεβασμό στα ανθρώπινα δικαιώματα, τη διαφορετικότητα και την παροχή ίσων ευκαιριών προς όλους τους εργαζόμενους. Οι πολιτικές και οι πρωτοβουλίες της ΕΛΒΑΛΧΑΛΚΟΡ για το ανθρώπινο δυναμικό αποσκοπούν στην αποτελεσματική προσέλκυση, ανάπτυξη και διατήρηση των εργαζομένων. Σταθερά προσανατολισμένη στις ανθρώπινες αξίες, η Εταιρία επιδιώκει να εφαρμόζει υπεύθυνες εργασιακές πρακτικές, εστιάζοντας σε σημαντικά θέματα όπως:

- η διασφάλιση της υγείας και ασφάλειας των εργαζομένων και των συνεργατών της
- η διαμόρφωση ενός εργασιακού περιβάλλοντος δίκαιης ανταμοιβής, με σεβασμό στα ανθρώπινα δικαιώματα και τη διαφορετικότητα
- η διατήρηση των θέσεων εργασίας
- η παροχή ίσων ευκαιριών προς όλους τους εργαζόμενους
- η εφαρμογή αντικειμενικών συστημάτων αξιολόγησης
- η συνεχής εκπαίδευση και κατάρτιση των εργαζομένων
- η παροχή πρόσθετων παροχών.

Το 2017, η ΕΛΒΑΛΧΑΛΚΟΡ κατάφερε όχι μόνο να διατηρήσει, αλλά και να αυξήσει τις θέσεις απασχόλησης κατά 5,1% σε σχέση με το προηγούμενο έτος. Επιπρόσθετα, οι θυγατρικές εταιρίες του κλάδου αλουμινίου και του κλάδου χαλκού σημείωσαν αντίστοιχα 5,1% και 4,3% αύξηση των θέσεων απασχόλησης.

Εργασιακοί δείκτες

(ΕΛΒΑΛΧΑΛΚΟΡ Α.Ε.)	2016	2017
Κινητικότητα εργαζομένων (Turnover)	7,5%	8,2%
% γυναικών στο σύνολο του ανθρώπινου δυναμικού	7,8%	8,3%

Κύριες παραγωγικές θυγατρικές κλάδου αλουμινίου

(Συμετάλ Α.Ε., Elval Colour Α.Ε., Βεπάλ Α.Ε.)	2016	2017
Κινητικότητα εργαζομένων (Turnover)	6,7%	6,2%
% γυναικών στο σύνολο του ανθρώπινου δυναμικού	9,8%	10,4%

Κύριες παραγωγικές θυγατρικές κλάδου χαλκού

(Φιτκο Α.Ε., Sofia Med S.A.)	2016	2017
Κινητικότητα εργαζομένων (Turnover)	16,9%	17,5%
% γυναικών στο σύνολο του ανθρώπινου δυναμικού	18,8%	18,3%

Turnover rate: ποσοστό εργαζομένων που αποχωρούν (για λόγους παραίτησης, απόλυσης, συνταξιοδότησης, κ.λπ.) στο σύνολο του ανθρώπινου δυναμικού της Εταιρίας.

Ο μέσος όρος ηλικίας των εργαζομένων στην Εταιρία είναι τα 44 έτη. Η ηλικιακή κατανομή των εργαζομένων της Εταιρίας, αποτελεί σημαντικό πλεονέκτημα, καθώς η πλειοψηφία του ανθρώπινου δυναμικού της ΕΛΒΑΛΧΑΛΚΟΡ (πάνω από το 68%) έχει ηλικία μικρότερη από 50 έτη.

Η αναλογία μεταξύ ανδρών και γυναικών εργαζομένων είναι περίπου 92% προς 8% αντίστοιχως. Το ποσοστό συμμετοχής των γυναικών στο ανθρώπινο δυναμικό θεωρητικά φαίνεται μικρό, οφείλεται κυρίως στο γεγονός ότι η απασχόληση στη βιομηχανία δεν επιλέγεται συχνά από γυναίκες επαγγελματίες, καθώς και στην απόσταση των παραγωγικών δραστηριοτήτων της ΕΛΒΑΛΧΑΛΚΟΡ από τα μεγάλα αστικά κέντρα. Αξίζει όμως να αναφέρουμε πως υπάρχει ικανοποιητική εκπροσώπηση από γυναίκες σε διοικητικές θέσεις.

Θεωρούμε την εκπαίδευση και την ανάπτυξη των ανθρώπων μας ως επένδυση για τη μακροπρόθεσμη βιώσιμη ανάπτυξη της Εταιρίας. Το 2017, πραγματοποιήθηκαν συνολικά 20.246 ανθρωπόωρες εκπαίδευσης στην ΕΛΒΑΛΧΑΛΚΟΡ.

	Συνολικές ώρες εκπαίδευσης	
	2016	2017
ΕΛΒΑΛΧΑΛΚΟΡ Α.Ε.	12.812	20.246
Θυγατρικές κλάδου αλουμινίου	2.984	4.829
Θυγατρικές κλάδου χαλκού	6.915	7.815

Η πολιτική και τα αντίστοιχα συστήματα αμοιβών και παροχών έχουν αναπτυχθεί με σκοπό την προσέλκυση, απασχόληση και διατήρηση έμπειρου προσωπικού που διαθέτει τις αναγκαίες ικανότητες και δεξιότητες, οι οποίες οδηγούν στη βελτιστοποίηση της ατομικής, αλλά και κατ' επέκταση της συνολικής απόδοσης. Η αμοιβή κάθε εργαζόμενου αντανακλά το μορφωτικό υπόβαθρο, την εμπειρία, την ευθύνη, αλλά και την αξία / βαρύτητα της θέσης στην αγορά εργασίας. Επιπρόσθετα, στο πλαίσιο ανταμοιβής και ικανοποίησης των εργαζομένων, η Εταιρία προσφέρει μία σειρά από πρόσθετες παροχές.

Ίσες ευκαιρίες και σεβασμός στα ανθρώπινα δικαιώματα

Με σεβασμό στα ανθρώπινα δικαιώματα και με υπευθυνότητα απέναντι στους ανθρώπους της, η Εταιρία εφαρμόζει πολιτική διοίκησης του ανθρώπινου δυναμικού με γνώμονα την παροχή ίσων ευκαιριών χωρίς διακρίσεις λόγω φύλου, εθνικότητας, θρησκείας, ηλικίας και μορφωτικού επιπέδου. Η ΕΛΒΑΛΧΑΛΚΟΡ είναι αντίθετη στην παιδική εργασία και

καταδικάζει κάθε μορφή εξαναγκασμένης και υποχρεωτικής εργασίας. Επιπρόσθετα, η Εταιρία καταδικάζει και δεν επιτρέπει την ανάπτυξη συμπεριφορών οι οποίες θα μπορούσαν να οδηγήσουν σε διάκριση, άνιση συμπεριφορά, εκφοβισμό ή ηθική παρενόχληση, χειρονομία και λεκτική ή σωματική απειλή.

Ως αποτέλεσμα των πολιτικών, διαδικασιών και των μηχανισμών ελέγχου που εφαρμόζονται, κατά το 2017, όπως και τα προηγούμενα έτη, δεν εντοπίστηκε κανένα περιστατικό παιδικής ή εξαναγκασμένης εργασίας και δεν έχει σημειωθεί κανένα περιστατικό σχετικό με παραβίαση των ανθρωπίνων δικαιωμάτων.

Υγεία και Ασφάλεια στην εργασία

Η διασφάλιση της Υγείας και Ασφάλειας (Υ&Α) των εργαζομένων μας, των συνεργατών μας, αλλά και τρίτων αποτελεί αδιαπραγμάτευτη προτεραιότητα και δέσμευση της ΕΛΒΑΛΧΑΛΚΟΡ. Η θέση αυτή πιστοποιείται μέσα από την Πολιτική Υ&Α που έχει θεσπίσει και εφαρμόζει η Εταιρία αποτυπώνοντας ξεκάθαρα τη δέσμευση της Διοίκησης στον τομέα αυτό.

Η Διοίκηση της Εταιρίας ενημερώνεται άμεσα για κάθε θέμα που σχετίζεται με την Υ&Α και φροντίζει για την απρόσκοπτη εφαρμογή της πολιτικής. Η πολιτική αυτή καθορίζεται από τη Διοίκηση, βασίζεται στη συνεργασία και στη συμμετοχή του συνόλου του προσωπικού της και είναι δεσμευτική για κάθε εργαζόμενο και συνεργάτη. Η Εταιρία συμμορφώνεται πλήρως με τη σχετική νομοθεσία και τους κανονισμούς σχετικά με τις συνθήκες εργασίας και την επαγγελματική Υ&Α και εστιάζει στην εφαρμογή προληπτικών μέτρων και ενεργειών για την αποφυγή συμβάντων κατά την εργασία.

Ο στόχος για «Μηδέν ατυχήματα» παραμένει πρώτη προτεραιότητα και για το λόγο αυτό η Εταιρία επενδύει συστηματικά και ουσιαστικά σε μέτρα για τη συνεχή βελτίωση των εργασιακών συνθηκών που εστιάζουν στην πρόληψη και σε υποδομές ενίσχυσης της ασφάλειας στο εργασιακό περιβάλλον. Η προσέγγιση της Εταιρίας όσον αφορά στη διαχείριση των θεμάτων Υ&Α στην εργασία, περιλαμβάνει:

- Εφαρμογή Συστήματος Διαχείρισης Υ&Α (OHSAS 18001:2007) σε όλες τις εγκαταστάσεις της με τη συμμετοχή όλων των εργαζομένων και της διοίκησης.
- Συνεχείς επενδύσεις σε έργα υποδομής για την ενίσχυση της ασφάλειας στους χώρους εργασίας (zero access).
- Ελέγχους ασφαλούς συμπεριφοράς για τη δημιουργία «Κλίματος Ασφαλείας».
- Σε βάθος διερεύνηση και καταγραφή όλων των συμβάντων, καθώς και των παρ' ολίγον ατυχημάτων με την εφαρμογή μέτρων βελτίωσης για τη μείωση των ατυχημάτων.
- Στοχευμένη εκπαίδευση και ευαισθητοποίηση των εργαζομένων, για τη δημιουργία κουλτούρας ασφάλειας.
- Συνεχή βελτίωση της πυρασφάλειας στους χώρους εργασίας.
- Ιατρική παρακολούθηση των εργαζομένων από τον ιατρό εργασίας.

Για την παρακολούθηση και αξιολόγηση της επίδοσης στον τομέα της Υ&Α στην εργασία, η Εταιρία χρησιμοποιεί διεθνώς εφαρμόσιμους και μετρήσιμους δείκτες.

Δείκτες υγείας και ασφάλειας

	Δείκτης συχνότητας συμβάντων (LTIR)		Δείκτης σοβαρότητας συμβάντων (SR)		Θανατηφόρα συμβάντα	
	2016	2017	2016	2017	2016	2017
ΕΛΒΑΛΧΑΛΚΟΡ Α.Ε.	4,28	4,87	90,6	112	0	0
Θυγατρικές κλάδου αλουμινίου	15,24	10,11	201	226	0	0
Θυγατρικές κλάδου χαλκού	6,84	7,02	241	300	0	0

LTIR: Lost time incident rate (αριθμός περιστατικών/συμβάντων ασφαλείας με απουσία από την εργασία ενός πλήρους ωραρίου ανά 10⁶ ωρών εργασίας)

SR: Severity rate (αριθμός ημερών απουσίας ανά 10⁶ ωρών εργασίας)

Κοινωνικά θέματα

Η Εταιρία επιδιώκει οι επιχειρηματικές της δραστηριότητες να βρίσκονται σε θετική και παραγωγική αλληλεπίδραση με το κοινωνικό περιβάλλον μέσα στο οποίο λειτουργεί, να συμβάλλει στη γενικότερη οικονομική ανάπτυξη της χώρας και να ωφελεί τις τοπικές κοινότητες, μέσω της δημιουργίας θέσεων εργασίας και της προσφοράς επιχειρηματικών ευκαιριών. Αξιοσημείωτο αποτελεί το γεγονός ότι το 55% του ανθρωπίνου δυναμικού της ΕΛΒΑΛΧΑΛΚΟΡ προέρχεται από τις τοπικές κοινότητες (ευρύτερη περιοχή Βοιωτίας και Εύβοιας). Επιπρόσθετα η Εταιρία διαθέτει μακρά παράδοση στην ενίσχυση της τοπικής επιχειρηματικότητας, καθώς επιδιώκει να συνεργάζεται, όπου αυτό είναι εφικτό, με προμηθευτές τοπικής εμβέλειας.

Ως Εταιρία που δραστηριοποιείται με υπεύθυνο τρόπο, η ΕΛΒΑΛΧΑΛΚΟΡ υποστηρίζει σε ετήσια βάση σειρά φορέων, οργανισμών και ενώσεων μέσω ποικίλων χορηγικών δράσεων, ενώ παράλληλα υποστηρίζει και προωθεί τις εθελοντικές δράσεις των εργαζομένων της.

Η ΕΛΒΑΛΧΑΛΚΟΡ μέσω της δραστηριότητάς της παράγει πολλαπλά οφέλη για το κοινωνικό σύνολο. Εκτός από την καταβολή των μισθών και των λοιπών παροχών προς τους εργαζόμενούς της, καταβάλλονται στην πολιτεία οι αναλογούντες φόροι και εισφορές, πραγματοποιούνται συνεχείς επενδύσεις και πληρωμές προς τους συνεργαζόμενους προμηθευτές υλικών και υπηρεσιών. Με τον τρόπο αυτό, η συνολική θετική επίδραση της Εταιρίας στην τοπική καθώς και την ευρύτερη κοινωνία είναι σημαντική.

Καταπολέμηση της διαφθοράς και θέματα σχετικά με τη δωροδοκία

Η ΕΛΒΑΛΧΑΛΚΟΡ εφαρμόζει ένα ολοκληρωμένο πλαίσιο εταιρικής διακυβέρνησης (σχετικά στοιχεία παρουσιάζονται στην ενότητα «Δήλωση Εταιρικής Διακυβέρνησης» της παρούσας) που έχει ως στόχο να διασφαλίζει τη διαφανή, χρηστή και αποτελεσματική διοίκηση της Εταιρίας, που μακροπρόθεσμα οδηγεί σε επιχειρηματική και οικονομική ανάπτυξη. Επιπρόσθετα ο Κώδικας Δεοντολογίας και Επιχειρηματικής Ηθικής και ο Κώδικας Δεοντολογίας Προμηθευτών της ΕΛΒΑΛΧΑΛΚΟΡ αποτυπώνουν τη δέσμευση και τη θέση της Εταιρίας στα θέματα διαφάνειας, καταπολέμησης της διαφθοράς και δωροδοκίας. Πρόσθετη πολιτική της Εταιρίας, που εκδόθηκε πρόσφατα, είναι η Πολιτική Επιχειρηματικής Ηθικής και Καταπολέμησης της Διαφθοράς.

Η Εταιρία αντιτίθεται σε κάθε μορφής διαφθορά και δεσμεύεται να λειτουργεί με ηθικό και υπεύθυνο τρόπο. Αν και ο κίνδυνος παρουσίασης περιστατικών διαφθοράς είναι χαμηλός, η Εταιρία λαμβάνει όλα τα απαραίτητα μέτρα για τον έλεγχο και εντοπισμό πιθανών περιστατικών. Επιπρόσθετα η ΕΛΒΑΛΧΑΛΚΟΡ έχει υλοποιήσει εκπαιδευτικά προγράμματα στα στελέχη της για θέματα διαφάνειας και διαφθοράς, με σκοπό την πρόληψη και αποφυγή τέτοιων φαινομένων. Ως αποτέλεσμα των πολιτικών και σχετικών πρακτικών που εφαρμόζει η Εταιρία, το 2017, όπως και τα προηγούμενα έτη δεν έχει παρουσιαστεί/σημειωθεί κανένα περιστατικό διαφθοράς/δωροδοκίας.

Περιβαλλοντικά θέματα

Η προστασία του περιβάλλοντος βρίσκεται ψηλά στις προτεραιότητες της Εταιρίας. Η ΕΛΒΑΛΧΑΛΚΟΡ καλλιεργεί την περιβαλλοντική ευθύνη ως αναπόσπαστο στοιχείο της εταιρικής της φιλοσοφίας, έχοντας ενσωματώσει στη στρατηγική της την υπεύθυνη διαχείριση των περιβαλλοντικών θεμάτων που συνδέονται με τη δραστηριότητά της. Η ισχυρή δέσμευση της διοίκησης στον τομέα αυτό, αποτυπώνεται στην Περιβαλλοντική Πολιτική (www.ELVALXALKOR.com, ενότητα Βιώσιμη Ανάπτυξη/Περιβάλλον). Η διοίκηση μεριμνά για την εφαρμογή καλών πρακτικών με σκοπό την προστασία του περιβάλλοντος και τη διαχείριση των περιβαλλοντικών επιπτώσεων που προκύπτουν από τη λειτουργία της Εταιρίας. Η Εταιρία λειτουργεί μέσα στο πλαίσιο της ισχύουσας περιβαλλοντικής νομοθεσίας (κείμενη εθνική και ευρωπαϊκή). Επιδιώκοντας με πράξεις και έργα, τη συνεχή μείωση του περιβαλλοντικού της αποτυπώματος, η ΕΛΒΑΛΧΑΛΚΟΡ:

- εφαρμόζει πιστοποιημένο Σύστημα Περιβαλλοντικής Διαχείρισης (ISO 14001) σε όλες τις παραγωγικές της εγκαταστάσεις, με σκοπό την ολοκληρωμένη διαχείριση των περιβαλλοντικών της θεμάτων,
- υλοποιεί στοχευμένα προγράμματα περιβαλλοντικής διαχείρισης (π.χ. προγράμματα εξοικονόμησης ενέργειας, δράσεις και πρωτοβουλίες για τη μείωση των ατμοσφαιρικών εκπομπών, κ.α.),
- επιδιώκει την ορθολογική χρήση των φυσικών πόρων και λειτουργεί σύμφωνα με τις αρχές της κυκλικής οικονομίας όπου υπάρχει δυνατότητα εφαρμογής,
- εφαρμόζει ολοκληρωμένο σύστημα διαχείρισης αποβλήτων (το οποίο εστιάζει κατά προτεραιότητα στη διαχείριση των αποβλήτων σύμφωνα με την ενδεδειγμένη ιεραρχία και στην υιοθέτηση καλών πρακτικών που στοχεύουν στην πρόληψη παραγωγής τους),
- επενδύει συνεχώς σε υποδομές περιβαλλοντικής προστασίας,
- εστιάζει στη συνεχή εκπαίδευση και ευαισθητοποίηση εργαζομένων και συνεργατών της σε περιβαλλοντικά θέματα.

Αναφορικά με την κατανάλωση ενέργειας, βασική επιδίωξη είναι η μείωση του ενεργειακού αποτυπώματος, όπου αυτό είναι εφικτό, καθώς και η ολοένα και πιο αποδοτική χρήση της. Παράλληλα, μέσω του πιστοποιημένου Συστήματος

Διαχείρισης Ενέργειας (ISO 50001:2015), η Εταιρία επιδιώκει την ολοκληρωμένη διαχείριση των ενεργειακών θεμάτων και την ανάπτυξη κουλτούρας συνεχούς βελτίωσης.

	Ειδική κατανάλωση ενέργειας (GJ/t προϊόντος)	
	2016	2017
ΕΛΒΑΛΧΑΛΚΟΡ Α.Ε.	8,12	8,26
Θυγατρικές κλάδου αλουμινίου	3,92	4,12
Θυγατρικές κλάδου χαλκού	8,23	7,44

Για τις ανάγκες της παραγωγικής διαδικασίας της ΕΛΒΑΛΧΑΛΚΟΡ, είναι απαραίτητη η χρήση νερού. Σύμφωνα με την περιβαλλοντική πολιτική που ακολουθεί η Εταιρία, λαμβάνει όλα τα απαραίτητα μέτρα για την αποδοτική χρήση του και τον περιορισμό κατανάλωσής του. Παράλληλα, όπου αυτό είναι εφικτό, εφαρμόζονται πρακτικές επαναχρησιμοποίησης, ενώ ιδιαίτερη έμφαση δίνεται στην ελαχιστοποίηση της απόρριψης υδατικών αποβλήτων.

	Ειδική κατανάλωση νερού (m ³ /t προϊόντος)	
	2016	2017
ΕΛΒΑΛΧΑΛΚΟΡ Α.Ε.	1,75	1,73
Θυγατρικές κλάδου αλουμινίου	0,43	0,47
Θυγατρικές κλάδου χαλκού	9,49	8,10

Υπεύθυνη διαχείριση της προμηθευτικής αλυσίδας

Η ΕΛΒΑΛΧΑΛΚΟΡ επιλέγει και διαχειρίζεται τους προμηθευτές της με υπευθυνότητα. Η Εταιρία, έχοντας οικοδομήσει μακροχρόνιες συνεργασίες και σχέσεις εμπιστοσύνης με τους πελάτες και συνεργάτες της, επιδιώκει τη συνεργασία με προμηθευτές που σέβονται το περιβάλλον και εφαρμόζουν υπεύθυνες πρακτικές. Επιδιώκοντας την προώθηση των αρχών βιώσιμης ανάπτυξης σε όλη την αλυσίδα εφοδιασμού, η ΕΛΒΑΛΧΑΛΚΟΡ προχώρησε στην ανάπτυξη «Κώδικα Δεοντολογίας Προμηθευτών».

Ο Κώδικας περιγράφει τις προσδοκίες της Εταιρίας από την εφοδιαστική της αλυσίδα (προμηθευτές και συνεργάτες), όσον αφορά στα θέματα υπεύθυνης λειτουργίας (περιβαλλοντική προστασία, διασφάλιση της υγείας και ασφάλειας στην εργασία, πρακτικές εργασίας, δεοντολογία και ακεραιότητα, διαφάνεια, σεβασμός της ανταγωνιστικότητας, αξιοκρατία, ίσες ευκαιρίες, προάσπιση ανθρωπίνων δικαιωμάτων κ.λπ.) Η ΕΛΒΑΛΧΑΛΚΟΡ γνωστοποιεί τον Κώδικα αυτό στους προμηθευτές και εργολάβους της (υφιστάμενους και νέους), οι οποίοι πρέπει να γνωρίζουν τις υπεύθυνες πρακτικές που εφαρμόζει η Εταιρία και να υιοθετούν αυτές τις αξίες και αρχές στο πλαίσιο της Βιώσιμης Ανάπτυξης.

Η πολιτική προμηθειών της Εταιρίας ακολουθεί τη στρατηγική για ενίσχυση της τοπικής οικονομίας, προσφέροντας επιχειρηματικές ευκαιρίες και απασχόληση σε τοπικούς προμηθευτές. Κατά τη διαδικασία αξιολόγησης και επιλογής προμηθευτή, το κριτήριο της εντοπιότητας συνεκτιμάται θετικά.

Μη χρηματοοικονομικοί κίνδυνοι και τρόποι αντιμετώπισης

Η Εταιρία δραστηριοποιείται σε ένα οικονομικό και κοινωνικό περιβάλλον το οποίο χαρακτηρίζεται από διάφορους κινδύνους, χρηματοοικονομικούς και μη (όλοι οι χρηματοοικονομικοί κίνδυνοι αναφέρονται στην ενότητα Κίνδυνοι και Αβεβαιότητες της παρούσας). Στο πλαίσιο αυτό, έχει θεσπίσει διαδικασίες για τον έλεγχο και διαχείριση των μη χρηματοοικονομικών κινδύνων. Οι κυριότερες κατηγορίες μη χρηματοοικονομικών κινδύνων για την Εταιρία είναι οι περιβαλλοντικοί κίνδυνοι και κίνδυνοι σχετικοί με την Υ&Α στην εργασία. Η διαχείριση των κινδύνων αυτών κρίνεται ως πολύ σημαντική από τη Διοίκηση της Εταιρίας δεδομένου ότι ενέχουν τον κίνδυνο να επηρεάσουν, άμεσα ή έμμεσα, την ομαλή λειτουργία της Εταιρίας.

Ο εσωτερικός κανονισμός λειτουργίας της ΕΛΒΑΛΧΑΛΚΟΡ (εγκεκριμένος από το Δ.Σ.) περιγράφει με σαφήνεια τις περιοχές κινδύνων και περιλαμβάνει συγκεκριμένες διαδικασίες οι οποίες έχουν αναπτυχθεί με βάση την Αρχή της Πρόληψης για τη διαχείριση των θεμάτων Υ&Α και περιβάλλοντος.

Επιπρόσθετα, στο πλαίσιο των πιστοποιημένων Συστημάτων Διαχείρισης που εφαρμόζει η Εταιρία, σε ετήσια βάση διενεργείται σχετική αξιολόγηση για τους συναφείς κινδύνους. Με στόχο τη μείωση της πιθανότητας αλλά και της σημαντικότητας επέλευσης των κινδύνων στους συγκεκριμένους τομείς, η Εταιρία λαμβάνει προληπτικά μέτρα, σχεδιάζει και υλοποιεί συγκεκριμένα προγράμματα και δράσεις και παρακολουθεί την επίδοσή της μέσω σχετικών δεικτών (ποιότητας, περιβάλλοντος, υγείας και ασφάλειας στην εργασία) που έχει θέσει. Επιπλέον, η Εταιρία διαθέτει όλες τις απαραίτητες από τη νομοθεσία μελέτες επικινδυνότητας, εφαρμόζει κριτήρια λειτουργίας και ασφάλειας που βρίσκονται σε συμφωνία με την Ελληνική και Ευρωπαϊκή νομοθεσία, αναπτύσσει σχέδιο αντιμετώπισης έκτακτων αναγκών και συνεργάζεται στενά με τις τοπικές αρχές και το Πυροσβεστικό Σώμα για τη γρήγορη και αποτελεσματική αντιμετώπιση πιθανών συμβάντων.

ΣΗΜΕΙΩΣΗ:

Οι μη χρηματοοικονομικοί δείκτες για το 2017 που παρουσιάζονται στην παρούσα έκθεση, είναι σε συμφωνία με τις κατευθυντήριες οδηγίες για την έκδοση Απολογισμών Βιωσιμότητας (Sustainability Reporting Guidelines) του οργανισμού Global Reporting Initiative (GRI-Standards). Η επιλογή των δεικτών αυτών έγινε με κριτήριο τη συνάφειά τους με τις δραστηριότητες της Εταιρίας (σύμφωνα με την αξιολόγηση των ουσιαστικών θεμάτων –materiality analysis- που έχει πραγματοποιήσει η Εταιρία).

Αναλυτικά στοιχεία για την επίδοση στα θέματα βιώσιμης ανάπτυξης, τις δράσεις και ενέργειες υπεύθυνης λειτουργίας της Εταιρίας, θα παρουσιαστούν στον Απολογισμό Βιώσιμης Ανάπτυξης 2017 της ΕΛΒΑΛΧΑΛΚΟΡ (Μάιος 2018). Ο Απολογισμός Βιώσιμης Ανάπτυξης, αποτελεί ένα σημαντικό εργαλείο ενημέρωσης, καθώς αποτυπώνει τον τρόπο με τον οποίο ανταποκρίνεται η Εταιρία στα σημαντικά θέματα και στις προσδοκίες του συνόλου των συμμετόχων της.

Στην ιστοσελίδα της Εταιρίας (<http://www.elvalhcor.com/sustainability>), υπάρχουν διαθέσιμοι, όλοι οι Απολογισμοί Βιώσιμης Ανάπτυξης (σύμφωνα με τις κατευθυντήριες οδηγίες GRI) που έχουν δημοσιεύσει η Elval και η Halcor από το 2008-2016.

ΕΠΕΞΗΓΗΜΑΤΙΚΗ ΕΚΘΕΣΗ ΤΟΥ ΔΙΟΙΚΗΤΙΚΟΥ ΣΥΜΒΟΥΛΙΟΥ

(άρθρο 4. παρ. 7 και 8 του Ν. 3556/2007)

1) Διάρθρωση Μετοχικού Κεφαλαίου

Το μετοχικό κεφάλαιο της Εταιρείας μετά την ολοκλήρωση της συγχώνευσης δια απορρόφησης της «ΕΛΒΑΛ ΕΛΛΗΝΙΚΗ ΒΙΟΜΗΧΑΝΙΑ ΑΛΟΥΜΙΝΙΟΥ ΑΝΩΝΥΜΟΣ ΕΤΑΙΡΕΙΑ» από την εισηγμένη «ΧΑΛΚΟΡ ΑΝΩΝΥΜΗ ΕΤΑΙΡΕΙΑ ΕΠΕΞΕΡΓΑΣΙΑΣ ΜΕΤΑΛΛΩΝ», που ολοκληρώθηκε εντός του 2017 με τις από 22.11.2017 αποφάσεις των Γενικών Συνελεύσεων και την 131569/30-11-2017 του Υπουργείου Οικονομίας και Ανάπτυξης, ανέρχεται σε Ευρώ 146.344.218,54 διαιρούμενο σε 375.241.586 κοινές, άυλες, ανώνυμες μετοχές ονομαστικής αξίας Ευρώ 0,39 εκάστη. Όλες οι μετοχές είναι εισηγμένες προς διαπραγμάτευση στην αγορά του Χρηματιστηρίου Αθηνών. Οι μετοχές της Εταιρείας είναι άυλες, ανώνυμες με δικαίωμα ψήφου.

Με βάση το καταστατικό της Εταιρείας τα δικαιώματα και οι υποχρεώσεις των μετόχων είναι τα ακόλουθα:

- Δικαίωμα επί του μερίσματος από τα ετήσια κέρδη της Εταιρείας. Το μέρισμα κάθε μετοχής καταβάλλεται στον κάτοχο της εντός δύο (2) μηνών από την ημερομηνία της Γενικής Συνέλευσης που ενέκρινε τις οικονομικές καταστάσεις. Το δικαίωμα είσπραξης του μερίσματος παραγράφεται μετά την παρέλευση πέντε (5) ετών από το τέλος του έτους κατά το οποίο ενέκρινε τη διανομή του η Γενική Συνέλευση.
- Δικαίωμα προτίμησης σε κάθε αύξηση μετοχικού κεφαλαίου και ανάληψη νέων μετόχων.
- Δικαίωμα συμμετοχής στη Γενική Συνέλευση των μετόχων.
- Η ιδιότητα του μετόχου συνεπάγεται αυτοδικαίως την αποδοχή του καταστατικού της Εταιρείας και των αποφάσεων των οργάνων της, που είναι σύμφωνες με αυτό και το νόμο.
- Οι μετοχές της Εταιρείας είναι αδιαίρετες και η Εταιρεία δεν αναγνωρίζει παρά μόνο έναν κύριο κάθε μετοχής. Όλοι οι αδιαίρετως συγκύριοι μετοχής, καθώς και εκείνοι που έχουν την επικαρπία ή την ψιλή κυριότητα αυτής, αντιπροσωπεύονται στη Γενική Συνέλευση από ένα μόνο πρόσωπο που ορίζεται από αυτούς κατόπιν συμφωνίας. Σε περίπτωση διαφωνίας η μετοχή των ανωτέρω δεν αντιπροσωπεύεται.
- Οι μέτοχοι δεν ενέχονται πέρα του ονομαστικού κεφαλαίου κάθε μετοχής.

2) Περιορισμοί στην μεταβίβαση μετοχών της Εταιρείας

Η μεταβίβαση των μετοχών της Εταιρείας γίνεται όπως ορίζει ο Νόμος και δεν υφίστανται περιορισμοί στη μεταβίβαση από το Καταστατικό της.

3) Σημαντικές άμεσες ή έμμεσες συμμετοχές κατά την έννοια των άρθρων 9 έως 11 του Ν.3356/2007

Οι σημαντικές (άνω του 5%) συμμετοχές την 31 Δεκεμβρίου 2017 διαμορφώνονται ως εξής:

- VIOHALCO SA/NV: Ποσοστό 91,44 % δικαιωμάτων ψήφου.

4) Μετοχές παρέχουσες ειδικά δικαιώματα ελέγχου

Δεν υφίστανται μετοχές της Εταιρείας που παρέχουν στους κατόχους τους ειδικά δικαιώματα ελέγχου.

5) Περιορισμοί στο δικαίωμα ψήφου

Δεν προβλέπονται στο καταστατικό της Εταιρείας περιορισμοί του δικαιώματος ψήφου που απορρέουν από τις μετοχές της. Οι κανόνες του καταστατικού της Εταιρείας που ρυθμίζουν τα ζητήματα της ψηφοφορίας περιλαμβάνονται στο άρθρο 24.

6) Συμφωνίες μεταξύ των Μετόχων της Εταιρείας

Εξ όσων είναι σε θέση να γνωρίζει η Εταιρεία δεν υφίστανται συμφωνίες μετόχων οι οποίες συνεπάγονται περιορισμούς στη μεταβίβαση των μετοχών της ή στην άσκηση δικαιωμάτων ψήφου που απορρέουν από τις μετοχές της.

7) Κανόνες διορισμού και αντικατάστασης μελών Διοικητικού Συμβουλίου και τροποποίησης καταστατικού

Οι κανόνες που προβλέπονται από το καταστατικό της Εταιρείας τόσο για το διορισμό και για την αντικατάσταση μελών του Διοικητικού της Συμβουλίου όσο και για τις τροποποιήσεις του, δεν διαφοροποιούνται από τα προβλεπόμενα του Κ.Ν. 2190/1920.

η) Αρμοδιότητα του Διοικητικού Συμβουλίου για την έκδοση νέων ή για την αγορά ιδίων μετοχών

- Το άρθρο 6 § 1 του καταστατικού της Εταιρείας προβλέπει ότι μόνο η Γενική Συνέλευση των μετόχων η οποία συνεδριάζει με απαρτία των 2/3 του καταβλημένου μετοχικού κεφαλαίου έχει το δικαίωμα να προβαίνει σε αύξηση μετοχικού κεφαλαίου της Εταιρείας με έκδοση νέων μετοχών, με απόφαση που λαμβάνεται με πλειοψηφία των 2/3 των εκπροσωπούμενων ψήφων.
- Από το καταστατικό της Εταιρείας δεν προβλέπεται η εκχώρηση στο Διοικητικό Συμβούλιο ή σε ορισμένα μέλη του, οποιουδήποτε δικαιώματος αρμοδιότητας της Γενικής Συνέλευσης, για έκδοση μετοχών και αύξηση του μετοχικού κεφαλαίου.
- Το Διοικητικό Συμβούλιο μπορεί να προβαίνει στην αγορά ιδίων μετοχών στο πλαίσιο απόφασης της Γενικής Συνέλευσης σύμφωνα με το άρθρο 16 παρ.5 έως 13 του Κ.Ν. 2190/20.

θ) Σημαντικές συμφωνίες που τίθενται σε ισχύ, τροποποιούνται ή λήγουν σε περίπτωση αλλαγής ελέγχου

Σε τραπεζικά δάνεια τόσο της Εταιρείας όσο και του Ομίλου ΕΛΒΑΛΧΑΛΚΟΡ, τα οποία αναλήφθηκαν εξ ολοκλήρου από Τράπεζες και αναφέρονται στη Σημείωση 22 της Ετήσιας Οικονομικής Έκθεσης περιλαμβάνονται ρήτρες αλλαγής ελέγχου που παρέχουν στους δανειστές το δικαίωμα πρόωρης καταγγελίας τους.

Δεν υφίστανται άλλες σημαντικές συμφωνίες οι οποίες τίθενται σε ισχύ, τροποποιούνται ή λήγουν σε περίπτωση αλλαγής στον έλεγχο της Εταιρείας.

ι) Συμφωνίες με μέλη του Διοικητικού Συμβουλίου ή το προσωπικό της Εταιρείας

Δεν υπάρχουν συμφωνίες της Εταιρείας με μέλη του Διοικητικού Συμβουλίου της ή με το προσωπικό της οι οποίες να προβλέπουν την καταβολή αποζημίωσης ειδικά σε περίπτωση παραίτησης ή απόλυσης χωρίς βάσιμο λόγο ή τερματισμού της θητείας ή της απασχόλησής τους.

ΔΗΛΩΣΗ ΕΤΑΙΡΙΚΗΣ ΔΙΑΚΥΒΕΡΝΗΣΗΣ

Κώδικας Εταιρικής Διακυβέρνησης

Η Εταιρεία έχει υιοθετήσει τις πρακτικές της Εταιρικής Διακυβέρνησης στον τρόπο διοίκησης και λειτουργίας της, όπως αυτές οριοθετούνται από το ισχύον θεσμικό πλαίσιο του ν. 3016/2002, του ν. 4449/2017, της Απόφασης 5/204/2000 της Επιτροπής Κεφαλαιαγοράς και του άρ. 43ββ του κ.ν. 2190/1920 καθώς και τον Κώδικα Εταιρικής Διακυβέρνησης που δημοσιεύτηκε από τον ΕΣΕΔ (εφεξής ο «κώδικας»).

http://www.ecgi.org/codes/documents/hellenic_cg_code_oct2013_gr.pdf

Στο πλαίσιο σύνταξης της Ετήσιας Έκθεσης Διαχείρισης του Διοικητικού Συμβουλίου, η Εταιρεία προχώρησε σε επισκόπηση του Κώδικα. Από την επισκόπηση αυτή, η Εταιρεία συμπέρανε ότι εφαρμόζει τις ειδικές πρακτικές για εισηγμένες εταιρίες που αναφέρονται και περιγράφονται στον Κώδικα Εταιρικής Διακυβέρνησης του ΕΣΕΔ με εξαίρεση τις ακόλουθες πρακτικές για τις οποίες παρατίθενται οι αντίστοιχες εξηγήσεις:

- **Μέρος Α.II. (2.2, 2.3 & 2.5): Μέγεθος και σύνθεση του ΔΣ.** Ο αριθμός των ανεξάρτητων μη εκτελεστικών μελών του ισχύοντος Διοικητικού Συμβουλίου είναι 2 επί συνόλου 14 μελών και ως εκ τούτου υπολείπεται του ενός τρίτου εν αντιθέσει με ό,τι υποδεικνύεται από τον Κώδικα. Ένα ανεξάρτητο μη εκτελεστικό μέλος έχει υπηρετήσει στο Διοικητικό Συμβούλιο για περισσότερα από 12 έτη από την ημερομηνία της πρώτης εκλογής του. Δεν κρίθηκε, στην παρούσα συγκυρία, ότι η διεύρυνση του αριθμού των ανεξάρτητων μελών ή ο χρονικός περιορισμός της θητείας μέλους θα βελτίωνε την αποδοτικότητα της λειτουργίας της εταιρίας.
- **Μέρος Α.III. (3.3): Ρόλος και απαιτούμενες ιδιότητες του Προέδρου του ΔΣ.** Ο Αντιπρόεδρος του παρόντος Διοικητικού Συμβουλίου δεν έχει την ιδιότητα του ανεξάρτητου μη εκτελεστικού μέλους, παρά το ότι ο Πρόεδρος είναι εκτελεστικό μέλος. Δεν κρίθηκε, στην παρούσα συγκυρία, ότι η ιδιότητα του ανεξάρτητου μέλους στο πρόσωπο του Αντιπροέδρου του Διοικητικού Συμβουλίου, πέραν της ως άνω ιδιότητάς του ως μη εκτελεστικού, θα παρείχε περισσότερα εχέγγυα αποδοτικότερης λειτουργίας της εταιρίας.
- **Μέρος Α.V. (5.4-5.8): Ανάδειξη υποψηφίων μελών του Διοικητικού Συμβουλίου.** Μέχρι τη σύνταξη της παρούσας Δήλωσης δεν λειτουργεί επιτροπή ανάδειξης υποψηφιοτήτων για τους ίδιους ως άνω λόγους.
- **Μέρος Α.VII. (7.1. – 7.3): Αξιολόγηση Διοικητικού Συμβουλίου και των Επιτροπών του.** Μέχρι τη σύνταξη της παρούσας Δήλωσης, η Εταιρεία δεν έχει καταλήξει στην επιλογή κάποιας συγκεκριμένης συλλογικής διαδικασίας για την αξιολόγηση της αποτελεσματικότητας του Διοικητικού Συμβουλίου και των Επιτροπών του.
- **Μέρος Γ.Ι (1.6 - 1.11): Επίπεδο και διάρθρωση των αμοιβών.** Μέχρι τη σύνταξη της παρούσας Δήλωσης δεν λειτουργεί Επιτροπή Αμοιβών όπως επίσης δεν δημοσιοποιείται η πολιτική για την διαμόρφωση των αμοιβών των εκτελεστικών μελών του Δ.Συμβουλίου καθώς και η μέθοδος αξιολόγησης εν γένει των μελών του Δ.Συμβουλίου. Θα γίνει επανεξέταση του θέματος προσεχώς.

Ο Εκδότης δεν εφαρμόζει πρακτικές εταιρικής διακυβέρνησης επιπλέον των ειδικών πρακτικών του Κώδικα Εταιρικής Διακυβέρνησης του ΕΣΕΔ και των προβλέψεων του Ν. 3873/2010.

Ο Εκδότης συμμορφούται με το καθεστώς εταιρικής διακυβέρνησης που ισχύει. Ως προς τον Κώδικα Εταιρικής Διακυβέρνησης, η Εταιρεία εφαρμόζει τον εν λόγω Κώδικα με τις αποκλίσεις που έχει δημοσιεύσει και αιτιολογήσει μέχρι σήμερα ως ΕΛΒΑΛΧΑΛΚΟΡ. Ο Εκδότης θα επανεξετάζει από καιρού εις καιρόν κατά πόσον οι εν λόγω αποκλίσεις συνεχίζουν να εξυπηρετούν το εταιρικό συμφέρον και θα προβαίνει στις κατάλληλες προσαρμογές.

Κύρια χαρακτηριστικά των Συστημάτων Εσωτερικού Ελέγχου και Διαχείρισης Κινδύνων σε Σχέση με τη Διαδικασία Σύνταξης των Οικονομικών καταστάσεων και χρηματοοικονομικών αναφορών.

i. Περιγραφή των κύριων χαρακτηριστικών και στοιχείων του Συστήματος Εσωτερικού Ελέγχου και Συστήματος Διαχείρισης Κινδύνων, σε σχέση με τη διαδικασία σύνταξης των χρηματοοικονομικών καταστάσεων.

Το Σύστημα Εσωτερικού Ελέγχου της Εταιρείας καλύπτει τις διαδικασίες ελέγχου για τη λειτουργία της Εταιρείας, τη συμμόρφωση της με τις απαιτήσεις των εποπτικών αρχών, τη διαχείριση κινδύνων και τη σύνταξη χρηματοοικονομικής αναφοράς.

Η Υπηρεσία Εσωτερικού ελέγχου ελέγχει την ορθή εφαρμογή κάθε διαδικασίας και συστήματος εσωτερικού ελέγχου ανεξαρτήτως του λογιστικού ή μη περιεχομένου τους και αξιολογεί την επιχείρηση μέσω ανασκόπησης των δραστηριοτήτων της, λειτουργώντας σαν μία υπηρεσία προς την Διοίκηση.

Το Σύστημα Εσωτερικού Ελέγχου αποβλέπει μεταξύ άλλων στη διασφάλιση της πληρότητας και της αξιοπιστίας των στοιχείων και πληροφοριών που απαιτούνται για τον ακριβή και έγκαιρο προσδιορισμό της χρηματοοικονομικής κατάστασης της Εταιρείας και την παραγωγή αξιόπιστων οικονομικών καταστάσεων.

Η Εταιρεία σε σχέση με τη διαδικασία σύνταξης των χρηματοοικονομικών καταστάσεων αναφέρει ότι το σύστημα οικονομικών αναφορών της Εκδότριας, χρησιμοποιεί ένα λογιστικό σύστημα που είναι επαρκές για αναφορά προς τη διοίκηση αλλά και προς τους εξωτερικούς χρήστες. Οι οικονομικές καταστάσεις καθώς και άλλες αναλύσεις που αναφέρονται προς την διοίκηση σε τριμηνιαία βάση συντάσσονται σε απλή και ενοποιημένη βάση σύμφωνα με τα Διεθνή Πρότυπα Χρηματοοικονομικής Αναφοράς, όπως αυτά έχουν υιοθετηθεί από την Ευρωπαϊκή Ένωση για λόγους αναφοράς προς την διοίκηση αλλά και για λόγους δημοσιοποίησης, σύμφωνα με τους ισχύοντες κανονισμούς και σε τριμηνιαία βάση. Τόσο η διοικητική πληροφόρηση όσο και η προς δημοσιοποίηση χρηματοοικονομική πληροφόρηση περιλαμβάνουν όλες τις αναγκαίες πληροφορίες σχετικά με ένα ενημερωμένο σύστημα εσωτερικού ελέγχου που περιλαμβάνει αναλύσεις πωλήσεων, κόστους/εξόδων, λειτουργικών κερδών αλλά και άλλα στοιχεία και δείκτες. Όλες οι αναφορές προς την διοίκηση περιλαμβάνουν τα στοιχεία της τρέχουσας περιόδου που συγκρίνονται με τα αντίστοιχα του προϋπολογισμού, όπως αυτός έχει εγκριθεί από το Διοικητικό Συμβούλιο αλλά και με τα στοιχεία της αντίστοιχης περιόδου του προηγούμενου της αναφοράς έτους.

Όλες οι δημοσιοποιούμενες ενδιάμεσες και ετήσιες οικονομικές καταστάσεις περιλαμβάνουν όλες τις αναγκαίες πληροφορίες και γνωστοποιήσεις επί των οικονομικών καταστάσεων, σύμφωνα με τα Διεθνή Πρότυπα Χρηματοοικονομικής Αναφοράς, όπως αυτά έχουν υιοθετηθεί από την Ευρωπαϊκή Ένωση, επισκοπούνται από την Επιτροπή Ελέγχου και εγκρίνονται στο σύνολό τους αντίστοιχα από το Διοικητικό Συμβούλιο.

Εφαρμόζονται δικλείδες ασφαλείας αναφορικά με: α) την αναγνώριση και αξιολόγηση κινδύνων ως προς την αξιοπιστία των χρηματοοικονομικών καταστάσεων, β) τον διοικητικό σχεδιασμό και την παρακολούθηση αναφορικά με τα χρηματοοικονομικά μεγέθη, γ) την πρόληψη και αποκάλυψη απάτης, δ) τους ρόλους/αρμοδιότητες των στελεχών, ε) την διαδικασία κλεισίματος χρήσης περιλαμβανόμενης της ενοποίησης (π.χ. καταγεγραμμένες διαδικασίες, προσβάσεις, εγκρίσεις, συμφωνίες κλπ.) και στ) τη διασφάλιση των παρεχόμενων στοιχείων από τα πληροφοριακά συστήματα.

Η σύνταξη των εσωτερικών αναφορών προς τη Διοίκηση και των αναφορών που απαιτούνται από τον Κ.Ν. 2190/1920 και τις εποπτικές αρχές γίνεται από τη Διεύθυνση Οικονομικών Υπηρεσιών, η οποία διαθέτει κατάλληλα και έμπειρα στελέχη για το σκοπό αυτό. Η Διοίκηση φροντίζει ώστε τα στελέχη αυτά να ενημερώνονται κατάλληλα για τις αλλαγές στα λογιστικά και φορολογικά θέματα που αφορούν την Εταιρεία και τον Όμιλο.

Η Εταιρεία έχει θεσπίσει ξεχωριστές διαδικασίες για την συγκέντρωση των απαιτούμενων στοιχείων από τις θυγατρικές εταιρείες και φροντίζει για την συμφωνία των επιμέρους συναλλαγών και την εφαρμογή των ιδίων λογιστικών αρχών από τις εταιρείες του Ομίλου.

ii. Ετήσια αξιολόγηση της εταιρικής στρατηγικής, των κύριων επιχειρηματικών κινδύνων και των Συστημάτων Εσωτερικού Ελέγχου

Το Διοικητικό Συμβούλιο της Εταιρείας δηλώνει ότι έχει εξετάσει τους κύριους επιχειρηματικούς κινδύνους που αντιμετωπίζει ο Όμιλος καθώς και τα Συστήματα Εσωτερικού Ελέγχου. Σε ετήσια βάση το Διοικητικό Συμβούλιο προβαίνει σε επανεξέταση της εταιρικής στρατηγικής, των κύριων επιχειρηματικών κινδύνων και των Συστημάτων Εσωτερικού Ελέγχου.

iii. Παροχή μη ελεγκτικών υπηρεσιών στην Εταιρεία από τους νόμιμους ελεγκτές της και αξιολόγηση της επίπτωσης που μπορεί να έχει το γεγονός αυτό στην αντικειμενικότητα και την αποτελεσματικότητα του υποχρεωτικού ελέγχου, λαμβάνοντας υπόψη και τα οριζόμενα στον Νόμο 3693/2008

Οι νόμιμοι ελεγκτές της Εταιρείας για την εταιρική χρήση του έτους 2017, «ΠΡΑΙΣΓΟΥΩΤΕΡΧΑΟΥΣΚΟΥΠΕΡΣ Ανώνυμη Ελεγκτική Εταιρεία» (ΑΜ ΣΟΕΛ 113) (Λεωφ. Κηφισίας 268, Τ.Κ.:15232, Χαλάνδρι, τηλ.:2106874400), οι οποίοι έχουν εκλεγεί από την Τακτική Γενική Συνέλευση των Μετόχων της Εταιρείας την 26.05.2017, και οι αμοιβές τους παρατίθενται στον ακόλουθο πίνακα.

	ΟΜΙΛΟΣ € '000	ΕΤΑΙΡΕΙΑ € '000
Αμοιβές για ελεγκτικές υπηρεσίες	172	162
Αμοιβές για την Έκθεση Φορολογικής Συμμόρφωσης	46	43
Αμοιβές για άλλες υπηρεσίες διασφάλισης	82	82
Λοιπές αμοιβές	25	25
Σύνολο	325	312

iv. Υπεύθυνος Εσωτερικού Ελέγχου

Ο Εκδότης έχει ορίσει ως Υπεύθυνο Εσωτερικού Ελέγχου την κα. Αικατερίνη Καπελήρη. Η κα. Καπελήρη είναι οικονομολόγος, πτυχιούχος του Πανεπιστημίου Πειραιώς του τμήματος οργάνωσης και διοίκησης επιχειρήσεων και κάτοχος μεταπτυχιακού τίτλου σπουδών από το Εθνικό Μετσόβιο Πολυτεχνείο και απασχολείται στη Χαλκίδα από το 2000 σε διάφορες θέσεις ευθύνης.

Δημόσιες Προσφορές Εξαγοράς- Πληροφοριακά Στοιχεία

- Δεν υφίστανται δεσμευτικές προσφορές εξαγοράς ή/και κανόνες υποχρεωτικής εκχώρησης και υποχρεωτικής εξαγοράς των μετοχών της Εταιρείας, ούτε οποιαδήποτε καταστατική πρόβλεψη περί εξαγοράς.
- Δεν υφίστανται δημόσιες προτάσεις τρίτων για την εξαγορά του μετοχικού κεφαλαίου της Εταιρείας κατά την τελευταία και τρέχουσα χρήση.
- Σε περίπτωση που η Εταιρεία αποφασίσει να προβεί σε τέτοια διαδικασία αυτή θα γίνει στα πλαίσια της Ευρωπαϊκής νομοθεσίας και της ισχύουσας Ελληνικής νομοθεσίας.

Γενική Συνέλευση των Μετόχων και δικαιώματα των μετόχων

Η Γενική Συνέλευση των μετόχων συγκαλείται και λειτουργεί σύμφωνα με τα οριζόμενα στο Καταστατικό και στις σχετικές διατάξεις του Ν.2190/1920, όπως αυτός έχει τροποποιηθεί και ισχύει σήμερα. Η Εταιρεία προβαίνει στις προβλεπόμενες δημοσιεύσεις, σύμφωνα μάλιστα και με τις διατάξεις του Ν.3884/2010 και γενικά λαμβάνει τα αναγκαία μέτρα για την έγκαιρη και πλήρη ενημέρωση των μετόχων για την άσκηση των δικαιωμάτων τους. Το τελευταίο διασφαλίζεται μέσω των δημοσιεύσεων των προκλήσεων των Γενικών Συνελεύσεων και της ανάρτησης αυτών στην ιστοσελίδα της Εταιρείας, στο κείμενο των οποίων περιλαμβάνεται λεπτομερής περιγραφή των δικαιωμάτων των μετόχων και του τρόπου άσκησης αυτών.

Σύνθεση και λειτουργία Διοικητικού Συμβουλίου, Εποπτικών Οργάνων και Επιτροπών της Εταιρείας

Ρόλοι και αρμοδιότητες του Διοικητικού Συμβουλίου

Το Διοικητικό Συμβούλιο της Εταιρείας έχει την ευθύνη της μακροπρόθεσμης στρατηγικής και των λειτουργικών στόχων της Εταιρείας και εν γένει του ελέγχου και της λήψης αποφάσεων στο πλαίσιο των οριζόμενων από τον Κ.Ν. 2190/1920 και το Καταστατικό καθώς και της τήρησης των αρχών της εταιρικής διακυβέρνησης.

Το Διοικητικό Συμβούλιο συνέρχεται με την απαραίτητη συχνότητα, ώστε να εκτελεί αποτελεσματικά τα καθήκοντα του.

Οι ρόλοι και οι αρμοδιότητες του Διοικητικού Συμβουλίου συνοψίζονται στα κάτωθι:

- Επίβλεψη και παρακολούθηση των λειτουργιών της Εταιρείας καθώς και έλεγχος επίτευξης των επιχειρηματικών στόχων και μακροπρόθεσμων σχεδίων.
- Διατύπωση και καθορισμός των βασικών αξιών και στόχων της Εταιρείας.
- Εξασφάλιση εναρμόνισης της υιοθετημένης στρατηγικής με τους στόχους της Εταιρείας
- Το Διοικητικό Συμβούλιο, σύμφωνα με τις πολιτικές διαχείρισης συγκρούσεων συμφερόντων ανάμεσα στα μέλη του και στην εταιρεία, διασφαλίζει ότι δεν υπάρχουν περιπτώσεις σύγκρουσης συμφερόντων και εξετάζει τυχόν φαινόμενα ή περιπτώσεις απόκλισης από την πολιτική απορρήτου πληροφοριών
- Διασφάλιση της αξιοπιστίας και έγκριση των Οικονομικών Καταστάσεων της Εταιρείας πριν την τελική έγκριση αυτών από την Τακτική Γενική Συνέλευση.
- Στην εξασφάλιση της άσκησης της επιχειρηματικής της δράσης σε καθημερινή βάση, μέσω ενός συστήματος ειδικών εξουσιοδοτήσεων, ενώ η ρύθμιση των υπολοίπων θεμάτων της αρμοδιότητας του υλοποιείται μέσω ειδικών αποφάσεων
- Ο γραμματέας του Διοικητικού Συμβουλίου ορίζεται σε κάθε Διοικητικό Συμβούλιο και έχει κύριες αρμοδιότητες την υποστήριξη του Προέδρου και της γενικότερης λειτουργίας του οργάνου.

Το υφιστάμενο Δ.Σ. της Εταιρείας απαρτίζεται από 14 μέλη εκ των οποίων:

- 8 είναι εκτελεστικά μέλη (Πρόεδρος, Αντιπρόεδρος & 6 Μέλη)
- 4 είναι μη εκτελεστικά μέλη (Λοιπά Μέλη)
- 2 είναι ανεξάρτητα μη εκτελεστικά μέλη (Λοιπά Μέλη)

Η σύνθεση του υφιστάμενου Διοικητικού Συμβουλίου της «ΕΛΒΑΛΧΑΛΚΟΡ ΕΛΛΗΝΙΚΗ ΕΤΑΙΡΕΙΑ ΧΑΛΚΟΥ ΚΑΙ ΑΛΟΥΜΙΝΙΟΥ ΑΝΩΝΥΜΟΣ ΕΤΑΙΡΕΙΑ» είναι η ακόλουθη:

- ΘΕΟΔΟΣΙΟΣ ΠΑΠΑΓΕΩΡΓΟΠΟΥΛΟΣ, Πρόεδρος, εκτελεστικό μέλος
- ΔΗΜΗΤΡΙΟΣ ΚΥΡΙΑΚΟΠΟΥΛΟΣ, Αντιπρόεδρος, εκτελεστικό μέλος
- ΝΙΚΟΛΑΟΣ ΚΟΥΔΟΥΝΗΣ, εκτελεστικό μέλος
- ΠΕΡΙΚΛΗΣ ΣΑΠΟΥΝΤΖΗΣ, Γενικός διευθυντής και εκτελεστικό μέλος
- ΓΕΩΡΓΙΟΣ ΚΑΤΣΑΜΠΑΣ, μη εκτελεστικό μέλος
- ΙΩΑΝΝΗΣ ΠΑΝΑΓΙΩΤΟΠΟΥΛΟΣ, μη εκτελεστικό μέλος
- ΛΑΜΠΡΟΣ ΒΑΡΟΥΧΑΣ, εκτελεστικό μέλος
- ΚΩΝΣΤΑΝΤΙΝΟΣ ΚΑΤΣΑΡΟΣ, εκτελεστικό μέλος
- ΣΤΑΥΡΟΣ ΒΟΛΟΥΔΑΚΗΣ, εκτελεστικό μέλος
- PATRICK KRON, μη εκτελεστικό μέλος
- ΗΛΙΑΣ ΣΤΑΣΙΝΟΠΟΥΛΟΣ, μη εκτελεστικό μέλος
- ΕΥΓΥΧΙΟΣ ΚΟΤΣΑΜΠΑΣΑΚΗΣ, εκτελεστικό μέλος
- ΑΝΔΡΕΑΣ ΚΥΡΙΑΖΗΣ, ανεξάρτητο μη εκτελεστικό μέλος
- ΝΙΚΟΛΑΟΣ ΓΑΛΕΤΑΣ, ανεξάρτητο μη εκτελεστικό μέλος

Η θητεία των μελών του Διοικητικού Συμβουλίου, είναι κατά το καταστατικό ενός (1) έτους και σύμφωνα με το άρθρο 11 παρ.2 του Καταστατικού της Εταιρείας, παρατείνεται αυτοδικαίως μέχρι την Τακτική Γενική Συνέλευση των μετόχων της εταιρείας που θα συνέλθει, το 2019, μέχρι τη δέκατη (10^η) ημερολογιακή ημέρα του ένατου (9^{ου}) μήνα (Σεπτεμβρίου) του ίδιου έτους.

Το Διοικητικό Συμβούλιο συνεδρίασε 66 φορές στην Ελβάλ, 67 στην Χαλκόρ και 31 ως ΕΛΒΑΛΧΑΛΚΟΡ μέσα στο έτος 2017 και στις συνεδριάσεις παρέστη το σύνολο των μελών του.

Επιτροπή Ελέγχου (Audit Committee)

i. Περιγραφή της σύνθεσης, λειτουργίας, έργου, αρμοδιοτήτων και περιγραφή θεμάτων που συζητούνται στις συνεδριάσεις της Επιτροπής

Η Επιτροπή Ελέγχου, η οποία εκλέγεται και λειτουργεί σύμφωνα με τον Ν. 4449/2017, αποτελείται από τρία μη εκτελεστικά μέλη του Διοικητικού Συμβουλίου εκ των οποίων τα δύο είναι ανεξάρτητα και έχουν ως κύριο έργο, στα πλαίσια των από τον ως άνω νόμο περιγραφόμενων υποχρεώσεων, την παροχή υποστήριξης προς το Διοικητικό Συμβούλιο της Εταιρείας για την εκπλήρωση της αποστολής του σχετικά με την διασφάλιση της αποτελεσματικότητας των λογιστικών και οικονομικών συστημάτων, των ελεγκτικών μηχανισμών, των συστημάτων διαχείρισης των επιχειρηματικών κινδύνων, την διασφάλιση της συμμόρφωσης με το νομικό και κανονιστικό πλαίσιο και την αποτελεσματική εφαρμογή των αρχών της Εταιρικής Διακυβέρνησης.

Ειδικότερα, η Επιτροπή Ελέγχου έχει τις εξής αρμοδιότητες:

- Να εξετάζει την αποτελεσματικότητα όλων των επιπέδων της Διοίκησης σε σχέση με τη διαφύλαξη των πόρων που διαχειρίζονται και τη συμμόρφωση τους με την καθιερωμένη πολιτική και διαδικασίες της εταιρείας,
- Να αξιολογεί τις διαδικασίες και τα στοιχεία για την επάρκεια τους σχετικά με την επίτευξη των στόχων και εκτίμηση της πολιτικής και του προγράμματος που αναφέρεται στην υπό εξέταση δραστηριότητα,
- Να ελέγχει περιοδικά τις διάφορες λειτουργίες των διάφορων διευθύνσεων ή τμημάτων, έτσι που να διασφαλίζεται ότι οι διάφορες λειτουργίες τους διεξάγονται ομαλά, είναι σύμφωνες με τις οδηγίες της Διοίκησης, την πολιτική της Εταιρείας, τις διαδικασίες και ότι αυτές συμμορφώνονται με τους στόχους της Εταιρείας και με τα πρότυπα της Διοικητικής πρακτικής.
- Να εξετάζει τις εκθέσεις του εσωτερικού ελέγχου και ειδικότερα να:
 - Αξιολογεί την επάρκεια έκτασης τους
 - Επιβεβαιώνει την ακρίβεια των εκθέσεων
 - Να εξετάζει την επάρκεια υποστήριξης των αποτελεσμάτων

Η Επιτροπή Ελέγχου λαμβάνει τις παρακάτω εκθέσεις για την δραστηριότητα του ελέγχου:

- Έκτακτες
- Εξαμηνιαίες οικονομικού ελέγχου
- Ετήσιες τακτικού ελέγχου
- Εκθέσεις Εταιρικής Διακυβέρνησης
- Χρηματιστηριακές Εκθέσεις
- Εκθέσεις Απογραφών
- Εκθέσεις Αποδοτικότητας παραγωγικών πόρων
- Γνώμη (opinion) Ελέγχου

Η Επιτροπή Ελέγχου εξετάζει και διασφαλίζει την ανεξαρτησία των Εξωτερικών Ελεγκτών της Εταιρείας και λαμβάνει γνώση των ευρημάτων τους καθώς και των Εκθέσεων Ελέγχου επί των ετησίων ή ενδιάμεσων Οικονομικών Καταστάσεων της Εταιρείας. Παράλληλα, προτείνει διορθωτικές ενέργειες και διαδικασίες προκειμένου να αντιμετωπισθούν τυχόν ευρήματα ή αδυναμίες σε περιοχές Οικονομικής Αναφοράς ή άλλων σημαντικών λειτουργιών της Εταιρείας.

Σύμφωνα με τον Κανονισμό Λειτουργίας της, η Επιτροπή Ελέγχου απαρτίζεται από δύο ανεξάρτητα και μη εκτελεστικά μέλη του Διοικητικού Συμβουλίου και ένα μη εκτελεστικό μέλος τα οποία διαθέτουν τις απαιτούμενες γνώσεις και εμπειρίες για το έργο της Επιτροπής.

Με την από 22.11.2017 απόφαση της Έκτακτης Γενικής Συνέλευσης των μετόχων της Χαλκόρ εξελέγη η Επιτροπή Ελέγχου του άρθρου 44 παρ. 1 του ν. 4449/2017 (ΦΕΚ Α' 7/24.01.2017), η οποία είναι τριμελής και απαρτίζεται από δύο ανεξάρτητα μέλη του νέου Διοικητικού Συμβουλίου της Εταιρείας και συγκεκριμένα, από τους κ.κ. Ανδρέα Κυριαζή και Νικόλαο Γαλέτα καθώς επίσης και από το μη εκτελεστικό μέλος του Διοικητικού Συμβουλίου της Εταιρείας, κ. Ιωάννη Παναγιωτόπουλο.

Όλα τα μέλη της Επιτροπής Ελέγχου έχουν αποδεδειγμένα επαρκή γνώση του τομέα στον οποίο δραστηριοποιείται η εταιρεία, δηλαδή ο κ. Ανδρέας Κυριαζής είναι πτυχιούχος του Τμήματος Χημικών της Φυσικομαθηματικής Σχολής του Πανεπιστημίου Αθηνών και έχει διατελέσει, μεταξύ άλλων, Πρόεδρος του Εμπορικού και Βιομηχανικού Επιμελητηρίου Αθηνών, ο δε κ. Νικόλαος Γαλέτας είναι πτυχιούχος Μηχανικός της Σχολής Ηλεκτρολόγων Μηχανολόγων του Εθνικού Μετσοβείου Πολυτεχνείου και έχει αναλάβει, μεταξύ άλλων, διευθυντικές θέσεις στην Ε.Τ.Β.Α. και Ε.Τ.Ε.Β.Α., ενώ και το εκ των μελών μέλος της Επιτροπής Ελέγχου, κ. Ιωάννης Παναγιωτόπουλος έχει αποδεδειγμένα επαρκή γνώση στη λογιστική και ελεγκτική (διεθνή πρότυπα) λόγω της υπηρεσίας του σε επιτελικές θέσεις εταιρειών της Viohalco.

ii. Αριθμός συνεδριάσεων της Επιτροπής και συχνότητα συμμετοχής κάθε μέλους στις συνεδριάσεις

Η Επιτροπή Ελέγχου συνεδρίασε 4 φορές κατά το 2017, με πλήρη απαρτία.

iii. Αξιολόγηση αποτελεσματικότητας και επιδόσεων της Επιτροπής

Μέχρι τη σύνταξη της παρούσας Δήλωσης, δεν έχουν θεσπιστεί ειδικές διαδικασίες για την αξιολόγηση της αποτελεσματικότητας της Επιτροπής του Διοικητικού Συμβουλίου. Η Διοίκηση της Εταιρείας θα θεσπίσει σχετικές διαδικασίες στο μέλλον.

ΒΙΟΓΡΑΦΙΚΑ ΜΕΛΩΝ Δ.Σ.

Θεοδόσιος Παπαγεωργόπουλος, Πρόεδρος, εκτελεστικό μέλος

Ο κ. Παπαγεωργόπουλος είναι πτυχιούχος του Οικονομικού Πανεπιστημίου Αθηνών (πρώην ΑΣΟΕΕ), εργάζεται σε θυγατρικές της Viohalco από το 1962 και έχει διατελέσει Γενικός Διευθυντής στην Χαλκός ΑΕ από το 1973 έως το 2004. Από το 2004 είναι πρόεδρος του Δ.Σ. της Χαλκός ΑΕ.

Κυριακόπουλος Δημήτριος, Αντιπρόεδρος, εκτελεστικό μέλος

Ο κ. Κυριακόπουλος είναι απόφοιτος του Οικονομικού Πανεπιστημίου Αθηνών, του City of London College και του British Institute of Marketing. Κατέχει τη θέση του Εκτελεστικού Αντιπροέδρου της ElvalHalcor Α.Ε και του Εκτελεστικού Αντιπροέδρου της Cenergy Holdings S.A.

Εργάζεται στη Viohalco από το 2006, και έκτοτε κατέχει διάφορες διευθυντικές θέσεις, ανάμεσα στις οποίες Οικονομικός Διευθυντής της Viohalco και Αντιπρόεδρος Μη Σιδηρούχων Μετάλλων.

Προ της Viohalco, είχε πολυετή σταδιοδρομία στην Pfizer/Warner Lambert, κατέχοντας τη θέση του Προέδρου Ευρώπης/ Μέσης Ανατολής/ Αφρικής της Adams (κλάδος ζαχαρωδών της Pfizer), του Προέδρου Καταναλωτικών Προϊόντων της Warner Lambert για Ιταλία/ Γαλλία/ Γερμανία, του Regional Director Μέσης Ανατολής/ Αφρικής και του Προέδρου και Διευθύνοντος Συμβούλου της Warner Lambert στην Ελλάδα. Έχει επίσης διατελέσει Αναπληρωτής Διευθύνων Σύμβουλος της ΚΑΕ Α.Ε (Hellenic Duty Free Shops S.A.).

Νικόλαος Κουδούνης, εκτελεστικό μέλος

Ο κ. Κουδούνης είναι πτυχιούχος του Οικονομικού Πανεπιστημίου Αθηνών (πρώην ΑΣΟΕΕ), εργάζεται στον Όμιλο Βιοχάλκο από το 1968 και έχει διατελέσει Οικονομικός Διευθυντής στην Ελβαλ ΑΕ (1983), Γενικός Διευθυντής στην Ελβαλ ΑΕ (2000), Διευθύνων Σύμβουλος στην Fitco ΑΕ (2004). Μετέχει ήδη ως εκτελεστικός σύμβουλος στα Δ.Σ. της Ελβαλ ΑΕ, της Χαλκός ΑΕ, στην ΔΙΑΒΙΠΕΘΗΒ ΑΕ (πρόεδρος ΔΣ) και άλλων εταιριών του Ομίλου. Επίσης διατελεί Πρόεδρος του Δ.Σ. του Συνδέσμου Βιομηχανιών Στερεάς Ελλάδας.

Περικλής Σαπουντζής, Γενικός Διευθυντής και εκτελεστικό μέλος

Ο κ. Σαπουντζής είναι Χημικός Μηχανικός, πτυχιούχος του Πολυτεχνείου του Μονάχου και κάτοχος διδακτορικού διπλώματος (TUM). Ανήκει στο στελεχιακό δυναμικό των εταιριών της Viohalco από το 1995 όταν και προσελήφθει ως υπεύθυνος πωλήσεων στην Ελληνικά Καλώδια ΑΕ. Από το 1997 έως το 2000 διετέλεσε Εμπορικός Διευθυντής της Terpo Metall AG. Το 2000 ανέλαβε τη Γενική Διεύθυνση της ICME ECAB SA και το 2004 ανέλαβε την αντίστοιχη θέση της μητρικής Ελληνικά Καλώδια ΑΕ. Από το 2008 έως σήμερα κατέχει τη θέση του Γενικού Διευθυντή και είναι μέλος του Δ.Σ. της Χαλκός ΑΕ.

Γεώργιος Κατσάμπας, μη εκτελεστικό μέλος

Ο κ. Κατσάμπας είναι κάτοχος MBA του πανεπιστημίου Strathclyde της Γλασκώβης. Ανήκει στο στελεχιακό δυναμικό της Viohalco και των θυγατρικών της όπου και εργάζεται από το 2007. Έχει διατελέσει διευθυντής αγορών αλουμινίου αρχικά στην Ελβάλ και στην συνέχεια διευθυντής αγορών αλουμινίου του ομίλου. Από το 2016 έχει αναλάβει την κεντρική διεύθυνση αγορών μη-σιδηρούχων μετάλλων & σκραπ της Viohalco, και το 2017 εξελέγη μέλος του Διοικητικού Συμβουλίου της Χαλκός.

Ιωάννης Παναγιωτόπουλος, μη εκτελεστικό μέλος

Ο κ. Παναγιωτόπουλος είναι απόφοιτος της Ανωτάτης Σχολής Οικονομικών και Εμπορικών Επιστημών και κάτοχος μεταπτυχιακού τίτλου από το Ινστιτούτο Επιμορφώσεως στο Τμήμα Διοίκησης Επιχειρήσεων της Α.Σ.Ο.Ε.Ε. Εργάζεται στην Viohalco από το 1968 στη Διεύθυνση Χρηματοδοτήσεων των θυγατρικών. Από το 2005 μέχρι το 2008 διετέλεσε Πρόεδρος του Διοικητικού Συμβουλίου της Ελβάλ. Από το 2005 είναι Αντιπρόεδρος του Διοικητικού Συμβουλίου της Ερλικον ΑΕ, καθώς και μέλος του Διοικητικού Συμβουλίου της Sovei καθώς και άλλων θυγατρικών της Viohalco.

Λάμπρος Βαρούχας, εκτελεστικό μέλος

Ο κ. Βαρούχας είναι Ηλεκτρολόγος Μηχανικός ΕΜΠ και εργάζεται σε εταιρείες της Ελβάλ από το 1969. Στην Ελβάλ ΑΕ, έχει διατελέσει Διευθυντής Εργοστασίου, ενώ από το 1983 έως το 2004 είχε τη θέση του Τεχνικού Διευθυντή με την ευθύνη υλοποίησης και σχεδιασμού του Επενδυτικού Προγράμματος της Εταιρίας. Από το 2005 κατέχει τη θέση του Γενικού Διευθυντή στην Ελβάλ ΑΕ. Παράλληλα είναι μέλος ΔΣ και Υπεύθυνος επί Τεχνικών Θεμάτων της εταιρίας Bridgnorth Aluminium Ltd.

Κωνσταντίνος Κατσαρός, εκτελεστικό μέλος

Ο κ. Κατσαρός είναι Μηχανολόγος-Ηλεκτρολόγος ΕΜΠ Αεροναυπηγός/Μηχανικός της Ecole Nationale Supérieure d'Aéronautique (Paris) και διδάκτωρ Μηχανικός του Πανεπιστημίου των Παρισίων. Εργάζεται στην Ελβάλ από το 1974 και ασχολείται κυρίως με την διεθνή ανάπτυξη της Εταιρίας. Προηγουμένως εργάστηκε 6 χρόνια στην Pechiney στην Γαλλία. Είναι μέλος Δ.Σ. πολλών εταιρειών του Ομίλου, πρόεδρος και αντιπρόεδρος της Ελληνικής Ένωσης Αλουμινίου και σήμερα είναι μέλος ΔΣ της Ευρωπαϊκής Ένωσης Αλουμινίου.

Σταύρος Βολουδάκης, εκτελεστικό μέλος

Ο κ. Βολουδάκης είναι Μηχανικός Παραγωγής και Διοίκησης με μεταπτυχιακό τίτλο σπουδών MSc in Artificial Intelligence ενώ κατέχει την θέση του Αναπληρωτή Γενικού Διευθυντή Οικονομικού-Διοικητικού τομέα της Ελβάλ Α.Ε. Εργάζεται στις Ελβάλ και τις θυγατρικές της από το 2003.

Ανδρέας Κυριαζής, Ανεξάρτητο μη Εκτελεστικό Μέλος

Ο κ. Ανδρέας Κυριαζής είναι πτυχιούχος του Τμήματος Χημικών της Φυσικομαθηματικής Σχολής του Πανεπιστημίου Αθηνών. Έχει διατελέσει Πρόεδρος της Κεντρικής Ένωσης Επιμελητηρίων Ελλάδος, της Ένωσης Βαλκανικών Επιμελητηρίων, του Εμπορικού και Βιομηχανικού Επιμελητηρίου Αθηνών, του Ελληνικού Κέντρου Παραγωγικότητας, της Ελληνικής Εταιρείας Διοίκησης Επιχειρήσεων, της Ένωσης Βιομηχανίας Ξύλου. Υπήρξε επίσης Αντιπρόεδρος της Ένωσης Ευρωπαϊκού Εμπορικού και Βιομηχανικού Επιμελητηρίου και Γενικός Γραμματέας της Ένωσης Ελλήνων Χημικών. Ο κ. Κυριαζής είναι επίσης μέλος των Δ.Σ. αρκετών εταιρειών της Viohalco.

Νικόλαος Γαλέτας, Ανεξάρτητο μη Εκτελεστικό Μέλος

Ο κ. Νικόλαος Γαλέτας είναι απόφοιτος της Θεολογικής σχολής του Πανεπιστημίου Αθηνών με σπουδές στο Technische Hochschule Wien ενώ είναι πτυχιούχος μηχανικός της σχολής Ηλεκτρολόγων Μηχανολόγων του Ε.Μ.Π. Στη πολυετή καριέρα του ο κ. Γαλέτας έχει αναλάβει διευθυντικές θέσεις στην ΕΤΒΑ (Ελληνική Τράπεζα Βιομηχανικής Ανάπτυξης) στην Ε.Π.Α. (Εταιρεία Προγραμματισμού και Ανάπτυξης) στην ΕΤΕΒΑ (Εθνική Τράπεζα Επενδύσεων Βιομηχανικής Ανάπτυξης) στην οποία διετέλεσε και Γενικός Διευθυντής. Ο κ. Γαλέτας έχει επίσης διατελέσει Σύμβουλος Διοίκησης στην ΕΤΕΒΑ και στην ΕFG Eurobank Properties ΑΕ, ενώ υπήρξε μέλος ΔΣ σε πλειάδα εταιρειών μεταξύ των οποίων οι ΕFG Eurobank Properties ΑΕΑΑΠ και ΕΡΤ (αντιπρόεδρος), καθώς και σε διάφορες θυγατρικές εταιρίες του Ομίλου ΕΤΕΒΑ στις οποίες ανέλαβε τη θέση του Προέδρου του ΔΣ κατά την πολυετή σταδιοδρομία του στον οργανισμό αυτό. Επιπλέον την περίοδο 1990-92 προσέφερε συμβουλευτικές υπηρεσίες στους Υπουργούς Εσωτερικών, Γεωργίας και Συντονισμού. Ο κ. Γαλέτας είναι επίσης μέλος των Δ.Σ. αρκετών εταιριών της Viohalco.

Patrick Kron, μη εκτελεστικό μέλος

Ο κ. Patrick Kron είναι απόφοιτος της Ecole Polytechnique και της Ecole des Mines του Παρισιού. Ξεκίνησε τη καριέρα του το 1979 ως στέλεχος της γαλλικής δημόσιας διοίκησης. Από το 1984 απασχολείται στο σε εταιρείες τους ιδιωτικού τομέα ως επιτελικό και διευθυντικό στέλεχος καθώς και σε θυγατρικές γαλλικών εταιρειών στην Ελλάδα. Το 2016 ίδρυσε τη δική του εταιρεία συμβούλων επιχειρήσεων PKC&I, και την ίδια χρονιά διορίστηκε ως πρόεδρος της Truffle Capital. Ο Patrick Kron είναι μέλος διοικητικών συμβουλίων τριών εισηγμένων εταιρειών, της Sanofi, της Bouygues και της LafargeHolcim καθώς και στα διοικητικά συμβούλια μιας μη εισηγμένης εταιρείας και διάφορων οργανισμών μη κερδοσκοπικού χαρακτήρα.

Ευτύχιος Κοτσαμπασάκης, εκτελεστικό μέλος

Ο κ. Κοτσαμπασάκης κατέχει τη θέση του Διοικητικού Διευθυντή της Χαλκός ΑΕ. Ανήκει στο στελεχιακό δυναμικό του θυγατρικών εταιρειών της Βιοχάλκο Α.Ε. από το 1965. Μετέχει στο Δ.Σ. της ΔΙΑ.ΒΙ.ΠΕ.ΘΗΒ. ΑΕ ως Αντιπρόεδρος και είναι ταμίας του Συνδέσμου Βιομηχανιών Βοιωτίας.

Ηλίας Στασινόπουλος, μη εκτελεστικό μέλος

Ο κ. Ηλίας Στασινόπουλος είναι κάτοχος διδακτορικού διπλώματος από το Technical University of Clausthal-Zellerfeld της Γερμανίας και εργάζεται στην LHoist Group της Γερμανίας από το 1994 σε διευθυντικές θέσεις ευθύνης. Ομιλεί εκτός από Ελληνικά, Αγγλικά, Γαλλικά, Γερμανικά.

Ο Πρόεδρος του Διοικητικού Συμβουλίου

της Εταιρείας «ΕΛΒΑΛΧΑΛΚΟΡ Α.Ε.»

Θεοδόσιος Παπαγεωργόπουλος



ΕΚΘΕΣΗ ΑΝΕΞΑΡΤΗΤΟΥ ΟΡΚΩΤΟΥ ΕΛΕΓΚΤΗ ΛΟΓΙΣΤΗ

Προς τους Μετόχους της Εταιρείας «ΕΛΒΑΛΧΑΛΚΟΡ ΕΛΛΗΝΙΚΗ ΒΙΟΜΗΧΑΝΙΑ ΧΑΛΚΟΥ ΚΑΙ ΑΛΟΥΜΙΝΙΟΥ ΑΝΩΝΥΜΟΣ ΕΤΑΙΡΕΙΑ»

Έκθεση ελέγχου επί των εταιρικών και ενοποιημένων οικονομικών καταστάσεων

Γνώμη

Έχουμε ελέγξει τις εταιρικές και ενοποιημένες οικονομικές καταστάσεις της Εταιρείας «ΕΛΒΑΛΧΑΛΚΟΡ ΕΛΛΗΝΙΚΗ ΒΙΟΜΗΧΑΝΙΑ ΧΑΛΚΟΥ ΚΑΙ ΑΛΟΥΜΙΝΙΟΥ ΑΝΩΝΥΜΟΣ ΕΤΑΙΡΕΙΑ» (Εταιρεία και Όμιλος), οι οποίες αποτελούνται από την εταιρική και ενοποιημένη κατάσταση οικονομικής θέσης της 31^{ης} Δεκεμβρίου 2017, τις εταιρικές και ενοποιημένες καταστάσεις λογαριασμού αποτελεσμάτων, συνολικών εισοδημάτων, μεταβολών ιδίων κεφαλαίων και ταμειακών ροών της χρήσεως που έληξε την ημερομηνία αυτή, καθώς και τις σημειώσεις επί των εταιρικών και ενοποιημένων οικονομικών καταστάσεων που περιλαμβάνουν και περίληψη των σημαντικών λογιστικών πολιτικών.

Κατά τη γνώμη μας, οι συνημμένες εταιρικές και ενοποιημένες οικονομικές καταστάσεις παρουσιάζουν εύλογα, από κάθε ουσιώδη άποψη, την εταιρική και ενοποιημένη χρηματοοικονομική θέση της Εταιρείας και του Ομίλου κατά την 31^η Δεκεμβρίου 2017, την εταιρική και ενοποιημένη χρηματοοικονομική τους επίδοση και τις εταιρικές και ενοποιημένες ταμειακές τους ροές, για τη χρήση που έληξε την ημερομηνία αυτή, σύμφωνα με τα Διεθνή Πρότυπα Χρηματοοικονομικής Αναφοράς (ΔΠΧΑ), όπως αυτά έχουν υιοθετηθεί από την Ευρωπαϊκή Ένωση και συνάδουν με τις κανονιστικές απαιτήσεις του Κωδ. Ν. 2190/1920.

Βάση γνώμης

Διενεργήσαμε τον έλεγχο μας σύμφωνα με τα Διεθνή Πρότυπα Ελέγχου (ΔΠΕ), που έχουν ενσωματωθεί στην Ελληνική Νομοθεσία. Οι ευθύνες μας, σύμφωνα με τα πρότυπα αυτά περιγράφονται περαιτέρω στο τμήμα της έκθεσής μας «Ευθύνες ελεγκτή για τον έλεγχο των εταιρικών και ενοποιημένων οικονομικών καταστάσεων». Πιστεύουμε ότι τα ελεγκτικά τεκμήρια που έχουμε αποκτήσει είναι επαρκή και κατάλληλα να παρέχουν βάση για τη γνώμη μας.

Ανεξαρτησία του Ελεγκτή

Καθ' όλη τη διάρκεια του διορισμού μας έχουμε παραμείνει ανεξάρτητοι από την Εταιρεία και τον Όμιλο, σύμφωνα με τον Κώδικα Δεοντολογίας για Επαγγελματίες Ελεγκτές του Συμβουλίου Διεθνών Προτύπων Δεοντολογίας Ελεγκτών (Κώδικας ΣΔΠΔΕ) που έχει ενσωματωθεί στην Ελληνική Νομοθεσία, καθώς και τις απαιτήσεις δεοντολογίας του Ν. 4449/2017 και του Κανονισμού ΕΕ 537/2014, που σχετίζονται με τον έλεγχο των εταιρικών και ενοποιημένων οικονομικών καταστάσεων στην Ελλάδα. Έχουμε εκπληρώσει τις δεοντολογικές μας υποχρεώσεις σύμφωνα με τον Ν. 4449/2017, τον Κανονισμό ΕΕ 537/2014 και τις απαιτήσεις του Κώδικα ΣΔΠΔΕ.

Δηλώνουμε ότι οι μη ελεγκτικές μας υπηρεσίες προς την Εταιρεία και τις θυγατρικές της παρασχεθήκαν σύμφωνα με τους προαναφερόμενους όρους της ισχύουσας νομοθεσίας και ότι δεν

*ΠΡΑΙΣΓΟΥΩΤΕΡΧΑΟΥΣΚΟΥΠΕΡΣ Ανώνυμη Ελεγκτική Εταιρεία, Λεωφ. Κηφισίας 268, 15232 Χαλάνδρι
T: +30 210 6874400, Φ: +30 210 6874444, www.pwc.gr*

*Λεωφ. Κηφισίας 260 & Κόδρου, 15232 Χαλάνδρι, T: +30 210 6874400, Φ: +30 210 6874444
Εθνικής Αντίστασης 17, 55134 Θεσσαλονίκη, T: +30 2310 488880, Φ: +30 2310 459487*

έχουμε παράσχει μη ελεγκτικές υπηρεσίες οι οποίες απαγορεύονται από το άρθρο 5 παρ.(1) του Κανονισμού ΕΕ 537/2014.

Οι μη ελεγκτικές υπηρεσίες που έχουμε παράσχει στην Εταιρεία και στις θυγατρικές της, κατά τη διάρκεια της χρήσεως που έληξε την 31 Δεκεμβρίου 2017 γνωστοποιούνται στη Σημείωση 32 των συνημμένων εταιρικών και ενοποιημένων οικονομικών καταστάσεων.

Κύρια θέματα ελέγχου

Τα κύρια θέματα ελέγχου είναι εκείνα τα θέματα που, κατά την επαγγελματική μας κρίση, ήταν εξέχουσας σημασίας στον έλεγχό μας επί των εταιρικών και ενοποιημένων οικονομικών καταστάσεων της τρέχουσας χρήσεως. Τα θέματα αυτά αντιμετωπίστηκαν στο πλαίσιο του ελέγχου των εταιρικών και ενοποιημένων οικονομικών καταστάσεων ως σύνολο, για τη διαμόρφωση της γνώμης μας επί αυτών και δεν εκφέρουμε ξεχωριστή γνώμη για τα θέματα αυτά.

Κύριο θέμα ελέγχου

Πως αντιμετωπίστηκε το κύριο θέμα ελέγχου στον έλεγχό μας

Επιχειρηματική Συνένωση (Εταιρικές και Ενοποιημένες Οικονομικές Καταστάσεις)

Όπως αναφέρεται στη Σημείωση 33 των συνημμένων οικονομικών καταστάσεων, κατά τη διάρκεια της χρήσης η «Χαλκός Ανώνυμη Εταιρεία Επεξεργασίας Μετάλλων» (Χαλκός) συγχωνεύθηκε με απορρόφηση με την «Ελλάς Ελληνική Εταιρεία Αλουμινίου ΑΕ» (Ελλάς). Ως εκ τούτου, η Διοίκηση του Ομίλου προσδιόρισε τη συναλλαγή ως επιχειρηματική συνένωση και την αντιμετώπισε λογιστικά ως ανάστροφη απόκτηση, κατά την οποία ο λογιστικά αποκτώμενος ήταν η Χαλκός και λογιστικά αποκτών ήταν η Ελλάς. Σύμφωνα με το ΔΠΧΑ 3 «Επιχειρηματικές Συνενώσεις», ο Όμιλος πραγματοποίησε άσκηση κατανομής του ανταλλάγματος και καθόρισε τα αναγνωρίσιμα αποκτώμενα περιουσιακά στοιχεία και τις αναληφθείσες υποχρεώσεις, καθώς και τις εύλογες αξίες τους.

Για την κατανομή του ανταλλάγματος απαιτήθηκαν σε σημαντικό βαθμό εκτιμήσεις της Διοίκησης. Οι μεθοδολογίες αποτίμησης,

Εξετάσαμε τη Σύμβαση Συγχώνευσης και επίσης αξιολογήσαμε την ορθότητα της λογιστικοποίησης της συναλλαγής ως ανάστροφη απόκτηση σύμφωνα με τον ορισμό που παρατίθεται στο ΔΠΧΑ 3 «Επιχειρηματικές Συνενώσεις».

Διενεργήσαμε ελεγκτικές διαδικασίες επί των υπολοίπων έναρξης της Χαλκός κατά την ημερομηνία απόκτησης, οι οποίες μεταξύ άλλων περιλάμβαναν συμφωνία των υπολοίπων των αποκτηθέντων περιουσιακών στοιχείων και υποχρεώσεων με τα λογιστικά βιβλία της Χαλκός, και άλλες διαδικασίες ουσιαστικής επαλήθευσης σε κόνδυλια εσόδων και εξόδων, ώστε να διαπιστώσουμε εάν οι πωλήσεις και το κόστος πωληθέντων καταχωρήθηκαν στη σωστή περίοδο.

Σχετικά με την αναγνώριση του σήματος και των πελατειακών σχέσεων, εξετάσαμε ότι πληρούνται τα κριτήρια αναγνώρισης που προβλέπονται από το ΔΛΠ 38 «Άυλα Περιουσιακά Στοιχεία».

Επιπλέον, με την υποστήριξη στελεχών μας που

τα δεδομένα και οι παραδοχές που χρησιμοποιήθηκαν στα μοντέλα καθόρισαν τις εύλογες αξίες των περιουσιακών στοιχείων που αποκτήθηκαν, όπως των ενσώματων παγίων, των αύλων περιουσιακών στοιχείων, της υπεραξίας, καθώς και την αναβαλλόμενη φορολογική υποχρέωση. Για τους λόγους αυτούς, επικεντρωθήκαμε σε αυτή την περιοχή ελέγχου.

εξειδικεύονται στις αποτιμήσεις, διαπιστώσαμε ότι τα μοντέλα και οι μεθοδολογίες που χρησιμοποιήθηκαν ήταν κατάλληλα και ότι το επιτόκιο προεξόφλησης συνάδει με το μέσο σταθμικό κόστος κεφαλαίου του Ομίλου. Αξιολογήσαμε τις μελλοντικές ταμειακές ροές, όπως αποτυπώνονται στα χρησιμοποιούμενα μοντέλα, συγκρίνοντας αυτές με ιστορικές ταμειακές ροές και διερευνήσαμε το μελλοντικό ρυθμό αύξησης των πωλήσεων.

Σχετικά με τις μελέτες αποτίμησης των παγίων περιουσιακών στοιχείων, συνεργαστήκαμε με ειδικούς εμπειρογνώμονες στην εκτίμηση ακινήτων, ώστε να αξιολογήσουμε τις μεθοδολογίες που εφαρμόστηκαν, τις βασικές παραδοχές και τα συμπεράσματα των πιστοποιημένων εκτιμητών του Ομίλου. Διαπιστώσαμε ότι οι βασικές παραδοχές βασίζονταν σε διαθέσιμα στοιχεία της αγοράς και ότι η μεθοδολογία της προσέγγισης κόστους έχει κατάλληλα εφαρμοστεί.

Εξετάσαμε τον υπολογισμό της υπεραξίας, ως τη διαφορά μεταξύ του ανταλλάγματος και των καθαρών αναγνωρίσιμων περιουσιακών στοιχείων.

Με την υποστήριξη στελεχών μας που ειδικεύονται σε φορολογικά ζητήματα, αξιολογήσαμε ότι η αναγνώριση αναβαλλόμενης φορολογικής απαίτησης ποσού Ευρώ 17,9 εκ. από μεταφερόμενες φορολογικές ζημιές και από μη αναγνωρισμένους τόκους λόγω υποκεφαλαιοδότησης υποστηριζόταν από το επιχειρηματικό σχέδιο αναφορικά με τα μελλοντικά φορολογικά κέρδη του Ομίλου.

Από την εργασία μας δεν εντοπίσαμε σημαντικές εξαιρέσεις στην κατανομή του ανταλλάγματος στα αναγνωρίσιμα αποκτώμενα περιουσιακά στοιχεία και τις αναληφθείσες υποχρεώσεις. Τέλος, διαπιστώσαμε ότι οι γνωστοποιήσεις που περιλαμβάνονταν στη σημείωση 33 των συνημμένων οικονομικών καταστάσεων ήταν επαρκείς.

Δανειακές Υποχρεώσεις (Εταιρικές και Ενοποιημένες Οικονομικές Καταστάσεις)

Όπως αναφέρεται στη Σημείωση 22 των συνημμένων οικονομικών καταστάσεων, ο Όμιλος κατά την 31 Δεκεμβρίου 2017 είχε δανειακές υποχρεώσεις συνολικού ποσού Ευρώ 568 εκ., εκ των οποίων ποσό Ευρώ 142 εκ. αφορούσε δόσεις μακροπρόθεσμων και ομολογιακών δανείων και υποχρεώσεις χρηματοδοτικής μίσθωσης, οι οποίες ήταν βραχυπρόθεσμης λήξης κατά την ημερομηνία του ισολογισμού.

Οι συμβάσεις των μακροπρόθεσμων και ομολογιακών δανείων του Ομίλου περιέχουν την υποχρέωση τήρησης αριθμοδεικτών και άλλους όρους, όπως ρήτρες μεταβολής του ελέγχου του Ομίλου.

Όπως αναφέρεται στη σημείωση 22 των συνημμένων οικονομικών καταστάσεων, ο Όμιλος εντός του 2017 ολοκλήρωσε την αναδιάρθρωση των κύριων ομολογιακών δανείων του.

Η αναδιάρθρωση των κύριων ομολογιακών δανείων αποτέλεσε σημαντική συναλλαγή με τις δανειστριες τράπεζες. Για την αξιολόγηση της εξέλιξης των αναχρηματοδοτήσεων και των διαθέσιμων μελλοντικών ταμειακών ροών του Ομίλου, απαιτήθηκαν παραδοχές και εκτιμήσεις από τη Διοίκηση. Τέλος, ο κίνδυνος μη συμμόρφωσης του Ομίλου με τους όρους των δανειακών συμβάσεων αποτελούσε υψηλό ελεγκτικό κίνδυνο. Για τους λόγους αυτούς επικεντρωθήκαμε σε αυτή την περιοχή ελέγχου.

Άλλο Θέμα

Οι εταιρικές και ενοποιημένες οικονομικές καταστάσεις των συγχωνευθεισών εταιρειών «Χαλκός Ανώνυμη Εταιρεία Επεξεργασίας Μετάλλων» και «Ελβάλ Ελληνική Εταιρεία Αλουμινίου ΑΕ» για την προηγούμενη χρήση που έληξε την 31 Δεκεμβρίου 2016 είχαν ελεγχθεί από άλλους Ορκωτούς

Διενεργήσαμε τις ακόλουθες διαδικασίες:

- Λάβαμε τις δανειακές συμβάσεις των μακροπρόθεσμων και ομολογιακών δανείων και κατανοήσαμε τους όρους των συμβάσεων.
- Επαναυπολογίσαμε τους χρηματοοικονομικούς δείκτες και επιβεβαιώσαμε την αξιολόγηση της διοίκησης ως προς τη συμμόρφωση με τους δείκτες αυτούς.
- Εξετάσαμε τη λογιστική καταχώρηση της νέας και της τροποποιητικής σύμβασης των κύριων ομολογιακών δανείων.
- Αξιολογήσαμε την εκτίμηση της Διοίκησης ως προς την επάρκεια μελλοντικών ταμειακών ροών για την αποπληρωμή των δανειακών υποχρεώσεων του Ομίλου.

Με βάση τις διαδικασίες που διενεργήσαμε, δεν εντοπίσαμε σημαντικές εξαιρέσεις ως προς την αναγνώριση, επιμέτρηση και ταξινόμηση των δανειακών υποχρεώσεων και θεωρήσαμε ότι οι παραδοχές και εκτιμήσεις της Διοίκησης βρίσκονταν εντός λογικού εύρους. Διαπιστώσαμε ότι οι σχετικές γνωστοποιήσεις που περιλαμβάνονται στις οικονομικές καταστάσεις ήταν επαρκείς.

Ελεγκτές Λογιστές, οι οποίοι εξέδωσαν τις από 30 Μαρτίου 2017, 15 Μαΐου 2017 και 31 Οκτωβρίου 2017 εκθέσεις ελέγχου με σύμφωνη γνώμη.

Άλλες Πληροφορίες

Τα μέλη του Διοικητικού Συμβουλίου είναι υπεύθυνα για τις Άλλες Πληροφορίες. Οι Άλλες Πληροφορίες, που περιέχονται στην προβλεπόμενη από το Ν. 3556/2007 Ετήσια Οικονομική Έκθεση, είναι οι Δηλώσεις των Μελών του Διοικητικού Συμβουλίου και η Έκθεση Διαχείρισης του Διοικητικού Συμβουλίου (αλλά δεν περιλαμβάνουν τις οικονομικές καταστάσεις και την έκθεση ελέγχου επί αυτών), τις οποίες λάβαμε πριν από την ημερομηνία της παρούσας έκθεσης ελεγκτή.

Η γνώμη μας επί των εταιρικών και ενοποιημένων οικονομικών καταστάσεων δεν καλύπτει τις Άλλες Πληροφορίες και, εκτός των όσων ρητά αναφέρουμε στην παρούσα παράγραφο της Έκθεσής μας δεν εκφράζουμε γνώμη ελέγχου ή άλλης διασφάλισης επί αυτών.

Σε σχέση με τον έλεγχό μας επί των εταιρικών και ενοποιημένων οικονομικών καταστάσεων, η ευθύνη μας είναι να αναγνώσουμε τις Άλλες Πληροφορίες και με τον τρόπο αυτό να εξετάσουμε εάν οι Άλλες Πληροφορίες είναι ουσιωδώς ασυνεπείς με τις εταιρικές και ενοποιημένες οικονομικές καταστάσεις ή τη γνώση που αποκτήσαμε κατά τον έλεγχο ή αλλιώς φαίνεται να είναι ουσιωδώς εσφαλμένες.

Εξετάσαμε εάν η Έκθεση Διαχείρισης του Διοικητικού Συμβουλίου περιλαμβάνει τις γνωστοποιήσεις οι οποίες απαιτούνται από τον Κωδ. Ν. 2190/1920, και ότι έχει συνταχθεί η προβλεπόμενη από το άρθρο 43ββ του Κωδ. Ν. 2190/1920 Δήλωση Εταιρικής Διακυβέρνησης.

Με βάση τις εργασίες που εκτελέσαμε κατά τον έλεγχο μας, κατά τη γνώμη μας:

- Τα πληροφοριακά στοιχεία που περιλαμβάνονται στην Έκθεση Διαχείρισης του Διοικητικού Συμβουλίου της χρήσης που έληξε την 31/12/2017 αντιστοιχούν στις συνημμένες εταιρικές και ενοποιημένες οικονομικές καταστάσεις,
- Η Έκθεση Διαχείρισης του Διοικητικού Συμβουλίου έχει καταρτισθεί σύμφωνα με τις ισχύουσες νομικές απαιτήσεις των άρθρων 43α και 107Α του Κωδ. Ν. 2190/1920,
- Η Δήλωση Εταιρικής Διακυβέρνησης παρέχει τα πληροφοριακά στοιχεία που αναφέρονται στις περιπτώσεις γ' και δ' της παραγράφου 1 του άρθρου 43ββ του Κωδ. Ν. 2190/1920.

Επιπλέον με βάση τη γνώση και κατανόηση που αποκτήσαμε κατά το έλεγχό μας, για την Εταιρεία και τον Όμιλο «ΕΛΒΑΛΧΑΛΚΟΡ ΕΛΛΗΝΙΚΗ ΒΙΟΜΗΧΑΝΙΑ ΧΑΛΚΟΥ ΚΑΙ ΑΛΟΥΜΙΝΙΟΥ ΑΝΩΝΥΜΟΣ ΕΤΑΙΡΕΙΑ» και το περιβάλλον τους, είμαστε υποχρεωμένοι να αναφέρουμε εάν έχουμε εντοπίσει ουσιώδεις ανακρίβειες στην Έκθεση Διαχείρισης του Διοικητικού της Συμβουλίου και στις Άλλες Πληροφορίες τις οποίες λάβαμε πριν από την ημερομηνία της παρούσας έκθεσης ελεγκτή. Δεν έχουμε να αναφέρουμε τίποτα σχετικά με το θέμα αυτό.

Ευθύνες του Διοικητικού Συμβουλίου και των υπευθύνων για τη διακυβέρνηση επί των εταιρικών και ενοποιημένων οικονομικών καταστάσεων

Το Διοικητικό Συμβούλιο έχει την ευθύνη για την κατάρτιση και εύλογη παρουσίαση των εταιρικών και ενοποιημένων οικονομικών καταστάσεων σύμφωνα με τα ΔΠΧΑ, όπως αυτά έχουν υιοθετηθεί από την Ευρωπαϊκή Ένωση, τις απαιτήσεις του Κωδ. Ν. 2190/1920, όπως και για εκείνες τις δικλίδες εσωτερικού ελέγχου που το Διοικητικό Συμβούλιο καθορίζει ως απαραίτητες, ώστε να καθίσταται δυνατή η κατάρτιση εταιρικών και ενοποιημένων οικονομικών καταστάσεων απαλλαγμένων από ουσιώδες σφάλμα, που οφείλεται είτε σε απάτη είτε σε λάθος.

Κατά την κατάρτιση των εταιρικών και ενοποιημένων οικονομικών καταστάσεων, το Διοικητικό Συμβούλιο είναι υπεύθυνο για την αξιολόγηση της ικανότητας της Εταιρείας και του Ομίλου να συνεχίσουν τις δραστηριότητες τους, γνωστοποιώντας όπου συντρέχει τέτοια περίπτωση, τα θέματα που σχετίζονται με τη συνεχιζόμενη δραστηριότητα και τη χρήση της λογιστικής βάσης της συνεχιζόμενης δραστηριότητας, εκτός και εάν το Διοικητικό Συμβούλιο είτε προτίθεται να ρευστοποιήσει την Εταιρεία και τον Όμιλο ή να διακόψει τις δραστηριότητες τους ή δεν έχει άλλη ρεαλιστική εναλλακτική επιλογή από το να προχωρήσει σ' αυτές τις ενέργειες.

Οι υπεύθυνοι για τη διακυβέρνηση έχουν την ευθύνη εποπτείας της διαδικασίας χρηματοοικονομικής αναφοράς της Εταιρείας και του Ομίλου.

Ευθύνες ελεγκτή για τον έλεγχο των εταιρικών και ενοποιημένων οικονομικών καταστάσεων

Οι στόχοι μας είναι να αποκτήσουμε εύλογη διασφάλιση για το κατά πόσο οι εταιρικές και ενοποιημένες οικονομικές καταστάσεις, στο σύνολο τους, είναι απαλλαγμένες από ουσιώδες σφάλμα, που οφείλεται είτε σε απάτη είτε σε λάθος και να εκδώσουμε έκθεση ελεγκτή, η οποία περιλαμβάνει τη γνώμη μας. Η εύλογη διασφάλιση συνιστά διασφάλιση υψηλού επιπέδου, αλλά δεν είναι εγγύηση ότι ο έλεγχος που διενεργείται σύμφωνα με τα ΔΠΕ, που έχουν ενσωματωθεί στην Ελληνική Νομοθεσία, θα εντοπίζει πάντα ένα ουσιώδες σφάλμα, όταν αυτό υπάρχει. Σφάλματα δύναται να προκύψουν από απάτη ή από λάθος και θεωρούνται ουσιώδη όταν, μεμονωμένα ή αθροιστικά, θα μπορούσε εύλογα να αναμένεται ότι θα επηρέαζαν τις οικονομικές αποφάσεις των χρηστών, που λαμβάνονται με βάση αυτές τις εταιρικές και ενοποιημένες οικονομικές καταστάσεις.

Ως καθήκον του ελέγχου, σύμφωνα με τα ΔΠΕ που έχουν ενσωματωθεί στην Ελληνική Νομοθεσία, ασκούμε επαγγελματική κρίση και διατηρούμε επαγγελματικό σκεπτικισμό καθ' όλη τη διάρκεια του ελέγχου. Επίσης:

- Εντοπίζουμε και αξιολογούμε τους κινδύνους ουσιώδους σφάλματος στις εταιρικές και ενοποιημένες οικονομικές καταστάσεις, που οφείλεται είτε σε απάτη είτε σε λάθος, σχεδιάζοντας και διενεργώντας ελεγκτικές διαδικασίες που ανταποκρίνονται στους κινδύνους αυτούς και αποκτούμε ελεγκτικά τεκμήρια που είναι επαρκή και κατάλληλα για να παρέχουν βάση για την γνώμη μας. Ο κίνδυνος μη εντοπισμού ουσιώδους σφάλματος που οφείλεται σε απάτη είναι υψηλότερος από αυτόν που οφείλεται σε λάθος, καθώς η απάτη μπορεί να εμπεριέχει συμπαιγνία, πλαστογραφία, εσκεμμένες παραλείψεις, ψευδείς διαβεβαιώσεις ή παράκαμψη των δικλίδων εσωτερικού ελέγχου.

- Κατανοούμε τις δικλίδες εσωτερικού ελέγχου που σχετίζονται με τον έλεγχο, με σκοπό το σχεδιασμό ελεγκτικών διαδικασιών κατάλληλων για τις περιστάσεις, αλλά όχι με σκοπό την διατύπωση γνώμης επί της αποτελεσματικότητας των δικλίδων εσωτερικού ελέγχου της Εταιρείας και του Ομίλου.
- Αξιολογούμε την καταλληλότητα των λογιστικών πολιτικών και μεθόδων που χρησιμοποιήθηκαν και το εύλογο των λογιστικών εκτιμήσεων και των σχετικών γνωστοποιήσεων που έγιναν από το Διοικητικό Συμβούλιο.
- Αποφαινόμαστε για την καταλληλότητα της χρήσης από το Διοικητικό Συμβούλιο της λογιστικής αρχής της συνεχιζόμενης δραστηριότητας και με βάση τα ελεγκτικά τεκμήρια που αποκτήθηκαν για το εάν υπάρχει ουσιώδης αβεβαιότητα σχετικά με γεγονότα ή συνθήκες που μπορεί να υποδηλώνουν ουσιώδη αβεβαιότητα ως προς την ικανότητα της Εταιρείας και του Ομίλου να συνεχίσουν τη δραστηριότητά τους. Εάν συμπεράνουμε ότι υφίσταται ουσιώδης αβεβαιότητα, είμαστε υποχρεωμένοι στην έκθεση ελεγκτή να επιστήσουμε την προσοχή στις σχετικές γνωστοποιήσεις των εταιρικών και ενοποιημένων οικονομικών καταστάσεων ή εάν αυτές οι γνωστοποιήσεις είναι ανεπαρκείς να διαφοροποιήσουμε τη γνώμη μας. Τα συμπεράσματά μας βασίζονται σε ελεγκτικά τεκμήρια που αποκτώνται μέχρι την ημερομηνία της έκθεσης ελεγκτή. Ωστόσο, μελλοντικά γεγονότα ή συνθήκες ενδέχεται να έχουν ως αποτέλεσμα η Εταιρεία και ο Όμιλος να παύσουν να λειτουργούν ως συνεχιζόμενη δραστηριότητα.
- Αξιολογούμε τη συνολική παρουσίαση, τη δομή και το περιεχόμενο των εταιρικών και ενοποιημένων οικονομικών καταστάσεων, συμπεριλαμβανομένων των γνωστοποιήσεων, καθώς και το κατά πόσο οι εταιρικές και ενοποιημένες οικονομικές καταστάσεις απεικονίζουν τις υποκείμενες συναλλαγές και τα γεγονότα με τρόπο που επιτυγχάνεται η εύλογη παρουσίαση.
- Συγκεντρώνουμε επαρκή και κατάλληλα ελεγκτικά τεκμήρια αναφορικά με την χρηματοοικονομική πληροφόρηση των οντοτήτων ή των επιχειρηματικών δραστηριοτήτων εντός του Ομίλου για την έκφραση γνώμης επί των εταιρικών και των ενοποιημένων οικονομικών καταστάσεων. Είμαστε υπεύθυνοι για την καθοδήγηση, την επίβλεψη και την εκτέλεση του ελέγχου της Εταιρείας και του Ομίλου. Παραμένουμε αποκλειστικά υπεύθυνοι για την ελεγκτική μας γνώμη.

Μεταξύ άλλων θεμάτων, κοινοποιούμε στους υπεύθυνους για τη διακυβέρνηση, το σχεδιαζόμενο εύρος και το χρονοδιάγραμμα του ελέγχου, καθώς και σημαντικά ευρήματα του ελέγχου, συμπεριλαμβανομένων όποιων σημαντικών ελλείψεων στις δικλίδες εσωτερικού ελέγχου εντοπίζουμε κατά τη διάρκεια του ελέγχου μας.

Επιπλέον, δηλώνουμε προς τους υπεύθυνους για τη διακυβέρνηση ότι έχουμε συμμορφωθεί με τις σχετικές απαιτήσεις δεοντολογίας περί ανεξαρτησίας και γνωστοποιούμε προς αυτούς όλες τις σχέσεις και άλλα θέματα που μπορεί εύλογα να θεωρηθεί ότι επηρεάζουν την ανεξαρτησία μας και τα σχετικά μέτρα προστασίας, όπου συντρέχει περίπτωση.

Από τα θέματα που γνωστοποιήθηκαν στους υπεύθυνους για τη διακυβέρνηση, καθορίζουμε τα θέματα εκείνα που ήταν εξέχουσας σημασίας για τον έλεγχο των εταιρικών και ενοποιημένων οικονομικών καταστάσεων της τρέχουσας περιόδου και ως εκ τούτου αποτελούν τα κύρια θέματα ελέγχου. Περιγράφουμε τα θέματα αυτά στην έκθεση ελεγκτή.



Έκθεση επί άλλων νομικών και κανονιστικών απαιτήσεων

1. Συμπληρωματική Έκθεση προς την Επιτροπή Ελέγχου

Η γνώμη μας επί των συνημμένων εταιρικών και ενοποιημένων οικονομικών καταστάσεων είναι συνεπής με την προβλεπόμενη από το άρθρο 11 του Κανονισμού ΕΕ 537/2014 Συμπληρωματική Έκθεσή μας προς την Επιτροπή Ελέγχου της Εταιρείας.

2. Διορισμός Ελεγκτή

Διοριστήκαμε για πρώτη φορά ως Ορκωτοί Ελεγκτές Λογιστές της Εταιρείας με την από 26/05/2017 απόφαση της ετήσιας τακτικής γενικής συνέλευσης των μετόχων.



ΠραΐςγουάτερχαουςΚούπερς
Ανώνυμη Ελεγκτική εταιρεία
Λ. Κηφισίας 268,
152 32 Χαλάνδρι
ΑΜ ΣΟΕΛ 113

Αθήνα, 12 Μαρτίου 2018
Ο Ορκωτός Ελεγκτής Λογιστής

Κωνσταντίνος Μιχαλάτος
ΑΜ ΣΟΕΛ 17701

Ετήσιες Οικονομικές Καταστάσεις (Ομίλου και Εταιρείας)
της 31^{ης} Δεκεμβρίου 2017
σύμφωνα με τα Διεθνή Πρότυπα Χρηματοοικονομικής Αναφοράς

Ο ΠΡΟΕΔΡΟΣ ΤΟΥ ΔΙΟΙΚΗΤΙΚΟΥ ΣΥΜΒΟΥΛΙΟΥ	Ο ΑΝΤΙΠΡΟΕΔΡΟΣ ΤΟΥ ΔΙΟΙΚΗΤΙΚΟΥ ΣΥΜΒΟΥΛΙΟΥ	Ο ΓΕΝΙΚΟΣ ΔΙΕΥΘΥΝΤΗΣ ΚΛΑΔΟΥ ΣΩΛΗΝΩΝ ΧΑΛΚΟΥ ΚΑΙ ΜΕΛΟΣ Δ.Σ.	Ο ΟΙΚΟΝΟΜΙΚΟΣ ΔΙΕΥΘΥΝΤΗΣ ΤΟΥ ΟΜΙΛΟΥ
ΘΕΟΔΟΣΙΟΣ ΠΑΠΑΓΕΩΡΓΟΠΟΥΛΟΣ ΑΔΤ. ΑΕ 135393	ΔΗΜΗΤΡΙΟΣ ΚΥΡΙΑΚΟΠΟΥΛΟΣ ΑΔΤ. ΑΚ 695653	ΠΕΡΙΚΛΗΣ ΣΑΠΟΥΝΤΖΗΣ ΑΔΤ. ΑΚ 121106	ΣΠΥΡΙΔΩΝ ΚΟΚΚΟΛΗΣ ΑΔΤ. Χ 701209

ΕΛΒΑΛΧΑΛΚΟΡ Α.Ε.

Γ.Ε.ΜΗ.: 303401000

ΑΡ. ΜΗΤΡΩΟΥΑ.Ε.: 2836/06/Β/86/48

Έδρα: Πύργος Αθηνών, Β' Κτίριο, Μεσογείων 2-4, 11527 Αθηνών

ΠΙΝΑΚΑΣ ΠΕΡΙΕΧΟΜΕΝΩΝ

I.	ΚΑΤΑΣΤΑΣΗ ΟΙΚΟΝΟΜΙΚΗΣ ΘΕΣΗΣ	4
II.	ΚΑΤΑΣΤΑΣΗ ΛΟΓΑΡΙΑΣΜΟΥ ΑΠΟΤΕΛΕΣΜΑΤΩΝ	5
III.	ΚΑΤΑΣΤΑΣΗ ΣΥΝΟΛΙΚΟΥ ΕΙΣΟΔΗΜΑΤΟΣ	6
IV.	ΚΑΤΑΣΤΑΣΗ ΜΕΤΑΒΟΛΩΝ ΙΔΙΩΝ ΚΕΦΑΛΑΙΩΝ	7
	ΚΑΤΑΣΤΑΣΗ ΜΕΤΑΒΟΛΩΝ ΙΔΙΩΝ ΚΕΦΑΛΑΙΩΝ (συνέχεια)	8
V.	ΚΑΤΑΣΤΑΣΗ ΤΑΜΕΙΑΚΩΝ ΡΟΩΝ	9
VI.	ΣΗΜΕΙΩΣΕΙΣ ΕΠΙ ΤΩΝ ΟΙΚΟΝΟΜΙΚΩΝ ΚΑΤΑΣΤΑΣΕΩΝ	10
1.	Σύσταση και Δραστηριότητες Ομίλου	10
2.	Βάση σύνταξης των οικονομικών καταστάσεων	10
3.	Νέα πρότυπα	11
4.	Σημαντικές λογιστικές αρχές	15
4.1	Βάση ενοποίησης	15
4.2	Ξένο νόμισμα	17
4.3	Χρηματοοικονομικά περιουσιακά στοιχεία και υποχρεώσεις	17
4.4	Παράγωγα και λογιστική αντιστάθμισης	18
4.5	Μετοχικό κεφάλαιο	19
4.6	Ενσώματα πάγια περιουσιακά στοιχεία	19
4.7	Άυλα περιουσιακά στοιχεία	20
4.8	Επενδύσεις σε ακίνητα	20
4.9	Αποθέματα	21
4.10	Απομείωση	21
4.11	Παροχές στο προσωπικό	22
4.12	Προβλέψεις	23
4.13	Έσοδα	23
4.14	Κρατικές επιχορηγήσεις	24
4.15	Μισθώσεις	24
4.16	Φόρος εισοδήματος	24
4.17	Πληροφόρηση ανά τομέα	25
4.18	Κέρδη ανά μετοχή	25
4.19	Κόστος Δανεισμού	25
5.	Πληροφόρηση κατά τομέα	26
6.	Έσοδα	29
7.	Λοιπά λειτουργικά έσοδα και έξοδα	29
8.	Έξοδα κατά είδος	30
9.	Χρηματοοικονομικά έξοδα – έσοδα	31
10.	Ενσώματα πάγια περιουσιακά στοιχεία	32
11.	Άυλα περιουσιακά στοιχεία	37
12.	Επενδύσεις σε ακίνητα	38

13. Συμμετοχές	39
14. Λοιπές επενδύσεις μη κυκλοφορούντος ενεργητικού	41
15. Φόρος εισοδήματος	42
16. Αποθέματα	46
17. Εμπορικές και λοιπές απαιτήσεις	47
18. Παράγωγα	48
19. Ταμειακά διαθέσιμα και ισοδύναμα αυτών	48
20. Μετοχικό κεφάλαιο και αποθεματικά	49
21. Κέρδη ανά μετοχή	51
22. Δάνεια και υποχρεώσεις από χρηματοδοτικές μισθώσεις	51
23. Υποχρεώσεις παροχών προσωπικού λόγω εξόδου από την υπηρεσία	53
24. Επιχορηγήσεις	54
25. Προβλέψεις	54
26. Προμηθευτές και λοιπές υποχρεώσεις	55
27. Χρηματοοικονομικά μέσα	55
28. Εύλογες αξίες χρηματοοικονομικών μέσων	62
29. Δεσμεύσεις	65
30. Ενδεχόμενες υποχρεώσεις	65
31. Συναλλαγές με συνδεδεμένα μέρη	66
32. Αμοιβές ελεγκτών	67
33. Λογιστική της απόκτησης	67
34. Περιουσιακά στοιχεία Διακρατούμενα-προς-Πώληση	73
35. Μεταγενέστερα γεγονότα	73

I. Κατάσταση Οικονομικής Θέσης

		ΟΜΙΛΟΣ		ΕΤΑΙΡΕΙΑ	
		2017	2016	2017	2016
		€ '000	€ '000	€ '000	€ '000
ΕΝΕΡΓΗΤΙΚΟ					
Μη κυκλοφορούν ενεργητικό					
Ενσώματα πάγια	10	687.479	404.827	423.549	297.294
Άυλα περιουσιακά στοιχεία και υπεραξία	11 & 33	74.547	1.043	70.801	913
Επενδύσεις σε ακίνητα	12	7.076	-	20.809	16.477
Συμμετοχές σε θυγατρικές	13	0	-	242.471	118.571
Συμμετοχές σε συγγενείς	13	64.186	1.879	65.339	1.608
Λουπές συμμετοχές	14	3.771	1.545	3.771	1.545
Αναβαλλόμενες φορολογικές απαιτήσεις	15	2.267	-	-	-
Παράγωγα	18	262	-	260	-
Λουπές απαιτήσεις	17	2.624	1.379	2.423	1.230
		842.212	410.673	829.425	437.637
Κυκλοφορούν ενεργητικό					
Αποθέματα	16	433.498	232.830	281.004	176.248
Εμπορικές και Λουπές απαιτήσεις	17	199.025	194.419	190.723	159.561
Παράγωγα	18	4.751	2.638	2.856	2.302
Ταμειακά διαθέσιμα και ισοδύναμα	19	41.446	15.198	32.574	8.344
		678.720	445.084	507.157	346.456
Περιουσιακά στοιχεία Διακρατούμενα-προς-Πώληση	34	4.495	-	-	-
Σύνολο ενεργητικού		1.525.427	855.757	1.336.582	784.093
ΙΔΙΑ ΚΕΦΑΛΑΙΑ					
Ίδια κεφάλαια αποδιδόμενα στους μετόχους					
Μετοχικό κεφάλαιο	20	146.344	105.750	146.344	105.750
Αποθεματικό υπέρ το άρτιο	20	65.030	-	65.030	-
Αποθεματικά	20	282.340	209.976	293.926	209.812
Κέρδη/ (ζημιές) εις νέον		161.796	135.859	155.618	127.850
Κεφάλαιο αποδιδόμενο εις μετόχους της εταιρείας		655.511	451.586	660.919	443.413
Μη ελέγχουσες συμμετοχές		12.905	2.118	-	-
Σύνολο ιδίων κεφαλαίων		668.416	453.703	660.919	443.413
ΥΠΟΧΡΕΩΣΕΙΣ					
Μακροπρόθεσμες υποχρεώσεις					
Δάνεια	22	278.940	98.813	278.414	83.954
Υποχρεώσεις από χρηματοδοτικές μισθώσεις	22	13.993	7.819	13.973	7.819
Παράγωγα	18	51	-	2	-
Αναβαλλόμενες φορολογικές υποχρεώσεις	15	61.825	39.597	50.233	32.448
Υποχρεώσεις παροχών προσωπικού λόγω εξόδου από την υπηρεσία	23	14.946	10.627	10.761	7.828
Επιχορηγήσεις	24	21.557	19.775	12.378	12.388
Προβλέψεις	25	1.410	-	1.260	-
		392.724	176.632	367.020	144.437
Βραχυπρόθεσμες υποχρεώσεις					
Προμηθευτές και λουπές υποχρεώσεις	26	179.172	98.123	141.577	85.993
Υποχρέωση από φόρο εισοδήματος	15	7.641	15.723	5.002	12.761
Δάνεια	22	273.016	109.646	158.216	95.777
Υποχρεώσεις από χρηματοδοτικές μισθώσεις	22	2.291	810	2.291	810
Παράγωγα	18	2.005	1.121	1.446	902
Προβλέψεις	25	162	-	110	-
		464.287	225.422	308.643	196.243
Σύνολο υποχρεώσεων		857.011	402.054	675.663	340.680
Σύνολο ιδίων κεφαλαίων και υποχρεώσεων		1.525.427	855.757	1.336.582	784.093

Οι σημειώσεις που παρατίθενται στις σελίδες από 10 έως 73 αποτελούν αναπόσπαστο μέρος των Οικονομικών Καταστάσεων.

II. Κατάσταση Λογαριασμού Αποτελεσμάτων

		ΟΜΙΛΟΣ		ΕΤΑΙΡΕΙΑ	
		2017	2016	2017	2016
		€ '000	€ '000	€ '000	€ '000
Πωλήσεις	6	1.150.369	842.699	895.786	771.013
Κόστος Πωληθέντων	8	(1.046.804)	(768.517)	(819.614)	(715.281)
Μεικτό Κέρδος		103.566	74.182	76.172	55.732
Λοιπά Έσοδα	7	7.892	5.981	8.304	6.792
Έξοδα διάθεσης	8	(12.506)	(11.616)	(5.241)	(6.208)
Έξοδα διοίκησης	8	(25.535)	(18.252)	(17.375)	(15.887)
Λοιπά Έξοδα	7	(3.801)	(1.379)	(2.793)	(751)
Λειτουργικό αποτέλεσμα		69.616	48.915	59.067	39.677
Χρηματοοικονομικά έσοδα	9	118	102	75	94
Χρηματοοικονομικά έξοδα	9	(17.767)	(15.395)	(13.080)	(14.219)
Έσοδα από μερίσματα		0	-	1.722	1.504
Καθαρό χρηματοοικονομικό αποτέλεσμα		(17.649)	(15.293)	(11.283)	(12.621)
Κέρδη/ (Ζημιές) από συγγενείς επιχειρήσεις	13	(1.293)	(276)	-	-
Κέρδη / (Ζημιές) προ φόρων		50.674	33.346	47.784	27.056
Φόρος εισοδήματος	15	(17.410)	(11.439)	(14.461)	(8.471)
Καθαρά κέρδη περιόδου		33.264	21.907	33.324	18.585
Κατανεμημένα σε :					
Μετόχους της μητρικής		33.549	21.978	33.324	18.585
Μη ελέγχουσες συμμετοχές		(285)	(71)	-	-
		33.264	21.907	33.324	18.585
Κέρδη ανά μετοχή που αναλογούν στους μετόχους της μητρικής για την περίοδο (εκφρασμένα σε € ανά μετοχή)					
Βασικά και μειωμένα	21	0,1188	0,0802	0,1180	0,0678

Οι σημειώσεις που παρατίθενται στις σελίδες από 10 έως 73 αποτελούν αναπόσπαστο μέρος των Οικονομικών Καταστάσεων.

III. Κατάσταση Συνολικού Εισοδήματος

	ΟΜΙΛΟΣ		ΕΤΑΙΡΕΙΑ	
	2017 €'000	2016 €'000	2017 €'000	2016 €'000
Κέρδος / (ζημία) περιόδου από συνεχιζόμενες δραστηριότητες	33.264	21.907	33.324	18.585
<u>Λοιπά στοιχεία Συνολικού Εισοδήματος που δεν θα μεταφερθούν στο αποτέλεσμα σε μελλοντικές περιόδους</u>				
Υποχρέωση Παροχών Προσωπικού	(1.314)	1.003	(1.013)	837
Αναλογούν Φόρος	372	(291)	294	(243)
Σύνολο	(942)	712	(720)	594
<u>Λοιπά στοιχεία συνολικού εισοδήματος που ενδέχεται να μεταφερθούν στο αποτέλεσμα σε μελλοντικές περιόδους</u>				
Συναλλαγματικές διαφορές	197	-	-	-
Κέρδη / (ζημιές) από αποτίμηση παραγώνων για αντιστάθμιση κινδύνου - αποτελεσματική	4.498	1.516	3.737	1.400
Κέρδη / (ζημιές) από αποτίμηση παραγώνων για αντιστάθμιση κινδύνου - μεταφορά στο αποτέλεσμα	(2.851)	1.516	(2.435)	1.516
Αναλογούν φόρος	(190)	(879)	(378)	(846)
Σύνολο	1.654	2.153	924	2.070
Λοιπά συνολικά εισοδήματα μετά από φόρους				
Συγκεντρωτικά συνολικά εισοδήματα μετά από φόρους	33.976	24.772	33.529	21.249
Αποδιδόμενα σε:				
Μετόχους της μητρικής	33.514	24.843	33.529	21.249
Μη Ελέγχουσες συμμετοχές	462	(71)	-	-
Συγκεντρωτικά συνολικά εισοδήματα μετά από φόρους	33.976	24.772	33.529	21.249

Οι σημειώσεις που παρατίθενται στις σελίδες από 10 έως 73 αποτελούν αναπόσπαστο μέρος των Οικονομικών Καταστάσεων.

IV. Κατάσταση Μεταβολών Ιδίων Κεφαλαίων

ΟΜΙΛΟΣ € '000	Μετοχικό κεφάλαιο	Διαφορά από έκδοση μετοχών υπέρ το Άρτο	Αποθεματικό συνένωσης/απορρόφησης επιχειρήσεων	Λοιπά αποθεματικά	Αποτελέσματα εις νέον	Συναλλαγματικές διαφορές ενοποίησης	Σύνολο	Δικαιώματα Μειοψηφίας	Σύνολο Ιδίων Κεφαλαίων
Υπόλοιπο στις 1 Ιανουαρίου 2016	105.750	-	-	179.654	148.478	-	433.882	2.189	436.071
Κέρδη / (Ζημιές) χρήσης	-	-	-	-	21.978	-	21.978	(71)	21.907
Λοιπά συνολικά εισοδήματα	-	-	-	2.153	712	-	2.865	(0)	2.865
Σύνολο συνολικών εισοδημάτων	-	-	-	2.153	22.690	-	24.843	(71)	24.772
Συναλλαγές με τους μετόχους που καταχωρούνται απ' ευθείας στη καθαρή θέση									
Μεταφορά αποθεματικών	-	-	-	28.169	(28.169)	-	(0)	-	-
Διανομή Μερισματος	-	-	-	-	(6.673)	-	(6.673)	-	(6.673)
Μεταβολές σε συμμετοχές	-	-	-	-	(467)	-	(467)	-	(467)
Σύνολο συναλλαγών με τους μετόχους	-	-	-	28.169	(35.309)	-	(7.140)	-	(7.140)
Υπόλοιπο στις 31 Δεκεμβρίου 2016	105.750	-	-	209.976	135.859	-	451.586	2.118	453.703
Υπόλοιπο στις 1 Ιανουαρίου 2017	105.750	-	-	209.976	135.859	-	451.586	2.118	453.703
Κέρδη / (Ζημιές) χρήσης	-	-	-	-	33.549	-	33.549	(285)	33.264
Λοιπά συνολικά εισοδήματα	-	-	-	1.457	(1.689)	197	(35)	747	712
Σύνολο συνολικών εισοδημάτων	-	-	-	1.457	31.860	197	33.514	462	33.976
Συναλλαγές με τους μετόχους που καταχωρούνται απ' ευθείας στη καθαρή θέση									
Κεφαλαιοποίηση Έκδοσης μετοχών υπερ το άρτιο	2.108	(2.108)	-	-	-	-	-	-	-
Μεταφορά αποθεματικών	-	-	-	1.123	(1.123)	-	-	-	-
Διανομή Μερισματος	-	-	-	-	(4.800)	-	(4.800)	-	(4.800)
Επίδραση συνένωσης/απορρόφησης επιχειρήσεων	38.486	67.138	69.588	-	-	-	175.212	10.325	185.537
Σύνολο συναλλαγών με τους μετόχους	40.594	65.030	69.588	1.123	(5.923)	-	170.412	10.325	180.737
Υπόλοιπο στις 31 Δεκεμβρίου 2017	146.344	65.030	69.588	212.556	161.796	197	655.511	12.905	668.416

Οι σημειώσεις που παρατίθενται στις σελίδες από 10 έως 73 αποτελούν αναπόσπαστο μέρος των Οικονομικών Καταστάσεων.

ΕΤΑΙΡΕΙΑ € '000	Μετοχικό κεφάλαιο	Διαφορά από έκδοση μετοχών υπέρ το Άρτιο	Αποθεματικό συνένωσης/απορρόφησης επιχειρήσεων	Λοιπά αποθεματικά	Αποτελέσματα εις νέον	Σύνολο
Υπόλοιπο στις 1 Ιανουαρίου 2016	105.750	-	-	179.654	143.433	428.836
Κέρδη / (Ζημίες) χρήσης	-	-	-	-	18.585	18.585
Λοιπά συνολικά εισοδήματα	-	-	-	2.070	594	2.664
Σύνολο συνολικών εισοδημάτων	-	-	-	2.070	19.179	21.249
<u>Συναλλαγές με τους μετόχους που καταχωρούνται απ' ευθείας στη καθαρή θέση</u>						
Μεταφορά αποθεματικών	-	-	-	28.088	(28.088)	(0)
Διανομή Μερίσματος	-	-	-	-	(6.673)	(6.673)
Σύνολο εισφορών και διανομής σε μετόχους	-	-	-	28.088	(34.761)	(6.673)
Υπόλοιπο στις 31 Δεκεμβρίου 2016	105.750	-	-	209.812	127.850	443.413
Υπόλοιπο στις 1 Ιανουαρίου 2017	105.750	-	-	209.812	127.850	443.413
Κέρδη / (Ζημίες) χρήσης	-	-	-	-	33.324	33.324
Λοιπά συνολικά εισοδήματα	-	-	-	-	205	205
Σύνολο συνολικών εισοδημάτων	-	-	-	-	33.529	33.529
<u>Συναλλαγές με τους μετόχους που καταχωρούνται απ' ευθείας στη καθαρή θέση</u>						
Κεφαλαιοποίηση Έκδοσης μετοχών υπέρ το άρτιο	2.108	(2.108)	-	-	-	-
Μεταφορά αποθεματικών	-	-	-	961	(961)	-
Διανομή Μερίσματος	-	-	-	-	(4.800)	(4.800)
Επίδραση συνένωσης/απορρόφησης επιχειρήσεων	38.486	67.138	83.153	-	-	188.777
Σύνολο συναλλαγών	40.594	65.030	83.153	961	(5.761)	183.977
Υπόλοιπο στις 31 Δεκεμβρίου 2017	146.344	65.030	83.153	210.773	155.618	660.919

Οι σημειώσεις που παρατίθενται στις σελίδες από 10 έως 73 αποτελούν αναπόσπαστο μέρος των Οικονομικών Καταστάσεων.

V. Κατάσταση Ταμειακών Ροών

	ΟΜΙΛΟΣ		ΕΤΑΙΡΕΙΑ	
	2017	2016	2017	2016
	€ '000	€ '000	€ '000	€ '000
Ταμειακές ροές από λειτουργικές δραστηριότητες				
Κέρδος / (Ζημιές) μετά φόρου εισοδήματος	33.264	21.907	33.324	18.585
Πλέον / μείον προσαρμογές για:				
Φόρο	17.410	11.439	14.461	8.471
Αποσβέσεις	43.590	40.498	34.637	33.076
Αποσβέσεις παγίων στοιχείων	10 44.754	42.031	34.458	33.598
Αποσβέσεις άυλων παγίων	11 578	246	301	221
Αποσβέσεις επενδύσεων σε ακίνητα	51	-	1.058	556
Αποσβέσεις επιχορηγήσεων	(1.793)	(1.780)	(1.180)	(1.299)
Χρηματοοικονομικά έσοδα	(118)	(102)	(75)	(94)
Έσοδα από μερίσματα	(0)	-	(1.722)	(1.504)
Κέρδη / (Ζημιές) από συγγενείς επιχειρήσεις	1.293	276	-	-
Χρεωστικοί τόκοι και συναφή έξοδα	17.767	15.395	13.080	14.219
(Κέρδη)/Ζημιές από πώληση ενσώματων παγίων	199	(151)	(21)	(249)
Απομείωση / (αντιλογισμός απομείωσης) ενσώματων παγίων	299	-	-	-
Ζημιές από διαγραφές παγίων και επενδυτικών ακινήτων	1	1.051	(0)	1.051
Προβλέψεις / (Αντιλογισμός προβλέψεων) επισφαλών απαιτήσεων	377	292	124	265
(Λοιπές προβλέψεις) / αντιλογισμός προβλέψεων	14	-	7	-
	114.095	90.605	93.814	73.819
Μείωση / (Αύξηση) αποθεμάτων	(43.219)	2.278	(33.851)	7.771
Μείωση / (Αύξηση) απαιτήσεων	68.420	3.172	43.689	(27.775)
(Μείωση) / Αύξηση υποχρεώσεων (πλην τραπεζών)	16.970	(27.992)	4.148	(2.367)
	42.170	(22.543)	13.987	(22.371)
Χρεωστικοί τόκοι και συναφή έξοδα καταβλημένα	(21.953)	(15.264)	(15.865)	(14.099)
Καταβλημένοι φόροι	(23.662)	(671)	(21.804)	(671)
Καθαρές ταμειακές ροές από λειτουργικές δραστηριότητες	110.651	52.128	70.131	36.680
Ταμειακές ροές από επενδυτικές δραστηριότητες				
Αγορές ενσώματων περιουσιακών στοιχείων	10 (44.458)	(37.443)	(38.466)	(30.280)
Αγορές άυλων περιουσιακών στοιχείων	11 (330)	(175)	(31)	(110)
Έσοδα από πωλήσεις ενσώματων παγίων	10 463	975	20	3.335
Μερίσματα εισπραχθέντα	151	300	1.873	1.504
Τόκοι που εισπράχθηκαν	-	102	75	94
Αγορές χρηματοοικονομικών στοιχείων διαθεσίμων προς πώληση	41 (387)	(5)	(387)	(5)
(Αύξηση συμμετοχής) / μείωση μετοχικού κεφαλαίου σε συγγενείς επιχειρήσεις	-	(117)	-	2.981
Καθαρή Εκροή ταμειακών διαθεσίμων λόγω συνένωσης/απορρόφησης	33 (89.145)	-	(90.668)	-
Καθαρές ταμειακές ροές από επενδυτικές δραστηριότητες	(133.706)	(36.364)	(127.584)	(22.481)
Ταμειακές ροές από χρηματοδοτικές δραστηριότητες				
Μερίσματα πληρωθέντα σε μετόχους	(4.800)	(6.673)	(4.800)	(6.673)
Δάνεια αναληφθέντα	240.915	10.000	239.915	10.000
Αποπληρωμή δανεισμού	(195.662)	(16.986)	(162.259)	(9.432)
Αποπληρωμές κεφαλαίου χρηματοδοτικών μισθώσεων	8.828	(8.629)	8.828	(8.629)
Είσπραξη επιχορηγήσεων	24	-	-	-
Καθαρές ταμειακές ροές από χρηματοδοτικές δραστηριότητες	49.304	(22.287)	81.684	(14.734)
Καθαρή (μείωση) / αύξηση στα ταμειακά διαθέσιμα και ισοδύναμα αυτών	26.248	(6.523)	24.230	(535)
Ταμειακά διαθέσιμα και ισοδύναμα αυτών στην αρχή της χρήσης	15.198	21.721	8.344	8.879
Ταμειακά διαθέσιμα και ισοδύναμα αυτών στο τέλος της χρήσης	41.446	15.198	32.574	8.344

Οι σημειώσεις που παρατίθενται στις σελίδες από 10 έως 73 αποτελούν αναπόσπαστο μέρος των Οικονομικών Καταστάσεων.

VI. ΣΗΜΕΙΩΣΕΙΣ ΕΠΙ ΤΩΝ ΟΙΚΟΝΟΜΙΚΩΝ ΚΑΤΑΣΤΑΣΕΩΝ ΤΗΣ 31 ΔΕΚΕΜΒΡΙΟΥ 2017

1. Σύσταση και Δραστηριότητες Ομίλου:

Η ΕΛΒΑΛΧΑΛΚΟΡ ΕΛΛΗΝΙΚΗ ΒΙΟΜΗΧΑΝΙΑ ΧΑΛΚΟΥ ΚΑΙ ΑΛΟΥΜΙΝΙΟΥ ΑΝΩΝΥΜΟΣ ΕΤΑΙΡΕΙΑ προήλθε από τη συγχώνευση δια απορροφήσεως της «ΕΛΒΑΛ ΕΛΛΗΝΙΚΗ ΒΙΟΜΗΧΑΝΙΑ ΑΛΟΥΜΙΝΙΟΥ ΑΝΩΝΥΜΟΣ ΕΤΑΙΡΕΙΑ» (εφεξής «ΕΛΒΑΛ») από την εισηγμένη «ΧΑΛΚΟΡ ΑΝΩΝΥΜΗ ΕΤΑΙΡΕΙΑ ΕΠΕΞΕΡΓΑΣΙΑΣ ΜΕΤΑΛΛΩΝ» (εφεξής «ΧΑΛΚΟΡ») με την 131569/30-11-2017 του Υπουργείου Οικονομίας και Ανάπτυξης.

Η διάρκεια της Εταιρείας έχει οριστεί ως τις 31.12.2200. Είναι εισηγμένη στο Χρηματιστήριο Αθηνών και αποτελεί θυγατρική εταιρεία της Viohalco. Η Εταιρεία είναι εγγεγραμμένη στο Μητρώο Ανωνύμων Εταιρειών (Μ.Α.Ε.) με αριθμό 2836/06/Β/86/48 και στο Γενικό Εμπορικό Μητρώο (Γ.Ε.ΜΗ.) με αριθμό 303401000

Οι παρούσες Οικονομικές Καταστάσεις (οι «Οικονομικές Καταστάσεις») της χρήσης που έληξε την 31 Δεκεμβρίου 2017 περιλαμβάνουν τις ατομικές και ενοποιημένες Οικονομικές Καταστάσεις της ΕΛΒΑΛΧΑΛΚΟΡ (μαζί αναφερόμενες ως ο «Όμιλος»). Τα ονόματα των θυγατρικών και συνδεμένων εταιρειών παρουσιάζονται στη Σημείωση 30 των Οικονομικών Καταστάσεων.

Όπως εξηγείται στη σημείωση 33, λόγω της ανάστροφης απόκτησης της Χαλκόρ από την Ελβάλ για λογιστικούς σκοπούς, τα συγκριτικά στοιχεία της χρήσης 2016 καθώς και της περιόδου μέχρι την 30.11.2017 είναι αυτά του Ομίλου ΕΛΒΑΛ, ενώ από την 30.11.2017 μέχρι το τέλος της χρήσης είναι του Ομίλου ΕΛΒΑΛΧΑΛΚΟΡ.

Οι Οικονομικές Καταστάσεις του Ομίλου της ΕΛΒΑΛΧΑΛΚΟΡ περιλαμβάνονται στις ενοποιημένες Οικονομικές Καταστάσεις της VIOHALCO SA/NV που διαπραγματεύεται στο χρηματιστήριο EURONEXT του Βελγίου καθώς και στο Χρηματιστήριο Αθηνών.

Οι κυριότερες δραστηριότητες του Ομίλου είναι η παραγωγή, μεταποίηση, εμπορία και αντιπροσώπευση προϊόντων χαλκού, κραμάτων χαλκού, αλουμινίου, κραμάτων αλουμινίου και ψευδαργύρου καθώς και άλλων μετάλλων και κραμάτων αυτών και κάθε τύπου προϊόντων τους. Ο Όμιλος δραστηριοποιείται στην Ελλάδα, τη Βουλγαρία και την Τουρκία.

Η έδρα της Εταιρείας είναι στην Αθήνα, Πύργος Αθηνών – Β' Κτίριο, Μεσογείων 2-4, ΤΚ 115 27. Τα κεντρικά γραφεία της Εταιρείας καθώς και η διεύθυνση επικοινωνίας είναι στο 62ο χλμ. Εθνικής Οδού Αθηνών-Λαμίας, Οινόφυτα Βοιωτίας, ΤΚ 320 11. Η ηλεκτρονική διεύθυνση της Εταιρείας είναι www.elvalhalcor.com.

2. Βάση σύνταξης των Οικονομικών Καταστάσεων

(α) Σημείωση Συμμόρφωσης

Οι Οικονομικές Καταστάσεις του Ομίλου έχουν συνταχτεί σύμφωνα με τα Διεθνή Πρότυπα Χρηματοοικονομικής Αναφοράς (Δ.Π.Χ.Α.) όπως αυτά έχουν υιοθετηθεί από την Ευρωπαϊκή Ένωση. Τα Διεθνή Πρότυπα Χρηματοοικονομικής Αναφοράς που εκδίδονται από το Συμβούλιο Διεθνών Λογιστικών Προτύπων μπορεί να διαφέρουν από αυτά που έχουν υιοθετηθεί από την Ευρωπαϊκή Ένωση.

Οι Οικονομικές Καταστάσεις της 31 Δεκεμβρίου 2017 έχουν εγκριθεί προς δημοσίευση από το Διοικητικό Συμβούλιο της Εταιρείας την 12^η Μαρτίου 2018 και τελούν υπό την έγκριση της Γενικής Συνέλευσης των Μετόχων.

(β) Βάση Επιμέτρησης

Οι Οικονομικές Καταστάσεις έχουν συνταχθεί με βάση την αρχή του ιστορικού κόστους εκτός από τα χρηματοοικονομικά στοιχεία διαθέσιμα προς πώληση και τα παράγωγα χρηματοοικονομικά στοιχεία, τα οποία αποτιμώνται στην εύλογη αξία.

(γ) Λειτουργικό Νόμισμα και Παρουσίαση

Οι Οικονομικές Καταστάσεις παρουσιάζονται σε Ευρώ, που αποτελεί το λειτουργικό νόμισμα της Εταιρείας. Τα ποσά που αναφέρονται στις Οικονομικές Καταστάσεις είναι σε χιλιάδες Ευρώ στρογγυλοποιημένα στην πλησιέστερη χιλιάδα (τυχόν διαφορές στα σύνολα οφείλονται σε στρογγυλοποιήσεις).

(δ) Χρήση εκτιμήσεων και παραδοχών

VI. ΣΗΜΕΙΩΣΕΙΣ ΕΠΙ ΤΩΝ ΟΙΚΟΝΟΜΙΚΩΝ ΚΑΤΑΣΤΑΣΕΩΝ ΤΗΣ 31 ΔΕΚΕΜΒΡΙΟΥ 2017

Η σύνταξη των οικονομικών καταστάσεων σύμφωνα με τα Δ.Π.Χ.Α. απαιτεί από τη Διοίκηση να παίρνει αποφάσεις, να κάνει εκτιμήσεις και υποθέσεις που επηρεάζουν την εφαρμογή λογιστικών πολιτικών, καθώς και των καταχωρημένων ποσών στοιχείων ενεργητικού, παθητικού, εσόδων και εξόδων. Τα πραγματικά αποτελέσματα μπορεί τελικά να διαφέρουν από αυτές τις εκτιμήσεις.

Οι εκτιμήσεις και οι σχετικές με αυτές υποθέσεις αναθεωρούνται σε συνεχή βάση. Οι αναθεωρήσεις αυτές αναγνωρίζονται στην περίοδο που πραγματοποιήθηκαν και στις τυχόν επόμενες.

Ιδιαίτερη πληροφόρηση σχετικά με τις περιοχές στις οποίες υπάρχει αβεβαιότητα εκτιμήσεων και κρίσιμες αποφάσεις όσον αφορά στην εφαρμογή λογιστικών πολιτικών, με σημαντική επίδραση στα ποσά που καταχωρούνται στις οικονομικές καταστάσεις, περιγράφονται στις ακόλουθες σημειώσεις:

Σημαντικές εκτιμήσεις

- Αποτίμηση περιουσιακών στοιχείων που δεν επιμετρώνται σε εύλογες αξίες: Ο Όμιλος προβαίνει σε εκτιμήσεις σχετικά με την τυχόν απομείωση των περιουσιακών στοιχείων που δεν επιμετρώνται σε εύλογες αξίες (Επενδύσεις σε θυγατρικές και συγγενείς εταιρίες, Άυλα πάγια στοιχεία, Πάγια περιουσιακά στοιχεία και Επενδύσεις σε ακίνητα).
- Ανακτησιμότητα των απαιτήσεων από αναβαλλόμενη φορολογία: Ο Όμιλος προβαίνει σε εκτιμήσεις σχετικά με τα μελλοντικά φορολογικά κέρδη που θα υπάρξουν ώστε να συμψηφίσουν ζημιές στις οποίες έχει αναγνωρισθεί αναβαλλόμενη φορολογία. Ο Όμιλος και η Εταιρεία κάνουν παραδοχές σχετικά με το εάν αυτές οι αναβαλλόμενες φορολογικές απαιτήσεις δύναται να ανακτηθούν, χρησιμοποιώντας το εκτιμώμενο μελλοντικό φορολογητέο εισόδημα σύμφωνα με το εγκεκριμένο επιχειρηματικό σχέδιο και τον προϋπολογισμό της εκάστοτε θυγατρικής.
- Αβεβαιότητα για φόρους προηγούμενων χρήσεων: Ο Όμιλος προβαίνει σε εκτιμήσεις σχετικά με την πιθανότητα επιβολής από τις φορολογικές αρχές φόρων και προσαυξήσεων για προηγούμενες χρήσεις καθώς και σε εκτίμηση του πιθανού ύψους. Για τον υπολογισμό προβλέψεων Ο Όμιλος και η Εταιρεία πραγματοποιούν εκτιμήσεις βασιζόμενοι στα αποτελέσματα των προηγούμενων φορολογικών ελέγχων.

Σημαντικές κρίσεις

- Αξιολόγηση της λογιστικής αντιμετώπισης της συγχώνευσης μεταξύ Ελβάλ και Χαλκόρ ως ανάστροφη απόκτηση: Ο Όμιλος άσκησε κρίση ως προς την αξιολόγηση των κριτηρίων που προβλέπονται από τα ΔΠΧΑ. Για λεπτομέρειες δείτε τη Σημείωση 33.

3. Νέα πρότυπα

Νέα πρότυπα, τροποποιήσεις προτύπων και διερμηνείες: Συγκεκριμένα νέα πρότυπα, τροποποιήσεις προτύπων και διερμηνείες έχουν εκδοθεί, τα οποία είναι υποχρεωτικά για λογιστικές περιόδους που ξεκινούν την 1^η Ιανουαρίου 2017 ή μεταγενέστερα. Η εκτίμηση του Ομίλου σχετικά με την επίδραση από την εφαρμογή αυτών των νέων προτύπων, τροποποιήσεων και διερμηνειών παρατίθεται παρακάτω.

Πρότυπα και Διερμηνείες υποχρεωτικά για την τρέχουσα οικονομική χρήση

ΔΛΠ 7 (Τροποποιήσεις) “Γνωστοποιήσεις”

Οι τροποποιήσεις εισάγουν υποχρεωτικές γνωστοποιήσεις που παρέχουν τη δυνατότητα στους χρήστες των χρηματοοικονομικών καταστάσεων να αξιολογήσουν τις μεταβολές των υποχρεώσεων που προέρχονται από χρηματοδοτικές δραστηριότητες.

ΔΛΠ 12 (Τροποποιήσεις) “Αναγνώριση αναβαλλόμενων φορολογικών απαιτήσεων σε μη πραγματοποιηθείσες ζημιές”

VI. ΣΗΜΕΙΩΣΕΙΣ ΕΠΙ ΤΩΝ ΟΙΚΟΝΟΜΙΚΩΝ ΚΑΤΑΣΤΑΣΕΩΝ ΤΗΣ 31 ΔΕΚΕΜΒΡΙΟΥ 2017

Οι τροποποιήσεις διευκρινίζουν τον λογιστικό χειρισμό σχετικά με την αναγνώριση αναβαλλόμενων φορολογικών απαιτήσεων σε μη πραγματοποιηθείσες ζημιές που έχουν προκύψει από δάνεια που επιμετρώνται στην εύλογη αξία. Οι τροποποιήσεις δεν έχουν επίδραση στις οικονομικές καταστάσεις του Ομίλου και της Εταιρείας.

Ετήσιες βελτιώσεις σε ΔΠΧΑ (Κύκλος 2014 – 2016)

ΔΠΧΑ 12 “Γνωστοποίηση συμμετοχής σε άλλες οικονομικές οντότητες”

Η τροποποίηση παρέχει διευκρινήσεις σχετικά με το ότι η υποχρέωση για παροχή των γνωστοποιήσεων του ΔΠΧΑ 12 έχει εφαρμογή σε συμμετοχές σε οντότητες που έχουν κατηγοριοποιηθεί ως διακρατούμενες προς πώληση, εκτός της υποχρέωσης για παροχή συνοπτικής χρηματοοικονομικής πληροφόρησης. Δεν υπάρχει επίπτωση στις οικονομικές καταστάσεις του Ομίλου και της Εταιρείας.

Πρότυπα και Διερμηνείες υποχρεωτικά για μεταγενέστερες περιόδους

ΔΠΧΑ 9 «Χρηματοοικονομικά μέσα» και μεταγενέστερες τροποποιήσεις στο ΔΠΧΑ 9 και ΔΠΧΑ 7 (εφαρμόζεται στις ετήσιες λογιστικές περιόδους που ξεκινούν την ή μετά την 1 Ιανουαρίου 2018)

Το ΔΠΧΑ 9 αντικαθιστά τις πρόνοιες του ΔΛΠ 39 που αφορούν στην ταξινόμηση και επιμέτρηση των χρηματοοικονομικών περιουσιακών στοιχείων και χρηματοοικονομικών υποχρεώσεων και συμπεριλαμβάνει επίσης ένα μοντέλο αναμενόμενων πιστωτικών ζημιών το οποίο αντικαθιστά το μοντέλο των πραγματοποιημένων πιστωτικών ζημιών που εφαρμόζεται σήμερα. Το ΔΠΧΑ 9 καθιερώνει μία προσέγγιση της λογιστικής αντιστάθμισης βασιζόμενη σε αρχές και αντιμετωπίζει ασυνέπειες και αδυναμίες στο τρέχον μοντέλο του ΔΛΠ 39.

ΔΠΧΑ 9 (Τροποποιήσεις) “Δικαιώματα πρόωρης αποπληρωμής με καταβολή αρνητικής ποινής εξόφλησης” (εφαρμόζεται στις ετήσιες λογιστικές περιόδους που ξεκινούν την ή μετά την 1 Ιανουαρίου 2019)

Οι τροποποιήσεις παρέχουν στις εταιρείες την δυνατότητα, εφόσον πληρούν μία συγκεκριμένη συνθήκη, να επιμετρούν χρηματοοικονομικά στοιχεία με δικαίωμα πρόωρης αποπληρωμής και καταβολή αρνητικής ποινής εξόφλησης (negative compensation) στο αναπόσβεστο κόστος ή στην εύλογη αξία μέσω των λοιπών συνολικών εισοδημάτων αντί στην εύλογη αξία μέσω αποτελεσμάτων. Ο Όμιλος δεν μπορεί να εφαρμόσει νωρίτερα τις τροποποιήσεις καθώς δεν έχουν υιοθετηθεί ακόμη από την Ευρωπαϊκή Ένωση.

ΔΠΧΑ 15 «Έσοδα από Συμβόλαια με Πελάτες» (εφαρμόζεται στις ετήσιες λογιστικές περιόδους που ξεκινούν την ή μετά την 1 Ιανουαρίου 2018)

Το ΔΠΧΑ 15 εκδόθηκε τον Μάιο του 2014. Σκοπός του προτύπου είναι να παρέχει ένα ενιαίο, κατανοητό μοντέλο αναγνώρισης των εσόδων από όλα τα συμβόλαια με πελάτες ώστε να βελτιώσει τη συγκρισιμότητα μεταξύ εταιρειών του ίδιου κλάδου, διαφορετικών κλάδων και διαφορετικών κεφαλαιαγορών. Περιλαμβάνει τις αρχές που πρέπει να εφαρμόσει μία οικονομική οντότητα για να προσδιορίσει την επιμέτρηση των εσόδων και τη χρονική στιγμή της αναγνώρισής τους. Η βασική αρχή είναι ότι μία οικονομική οντότητα θα αναγνωρίσει τα έσοδα με τρόπο που να απεικονίζει τη μεταβίβαση των αγαθών ή υπηρεσιών στους πελάτες στο ποσό το οποίο αναμένει να δικαιούται σε αντάλλαγμα για αυτά τα αγαθά ή τις υπηρεσίες.

ΔΠΧΑ 16 «Μισθώσεις» (εφαρμόζεται στις ετήσιες λογιστικές περιόδους που ξεκινούν την ή μετά την 1 Ιανουαρίου 2019)

Το ΔΠΧΑ 16 εκδόθηκε τον Ιανουάριο του 2016 και αντικαθιστά το ΔΛΠ 17. Σκοπός του προτύπου είναι να εξασφαλίσει ότι οι μισθωτές και οι εκμισθωτές παρέχουν χρήσιμη πληροφόρηση που παρουσιάζει εύλογα την ουσία των συναλλαγών που αφορούν μισθώσεις. Το ΔΠΧΑ 16 εισάγει ένα ενιαίο μοντέλο για το λογιστικό χειρισμό από την πλευρά του μισθωτή, το οποίο απαιτεί ο μισθωτής να αναγνωρίζει περιουσιακά στοιχεία και υποχρεώσεις για όλες τις συμβάσεις μισθώσεων με διάρκεια άνω των 12 μηνών, εκτός εάν το υποκείμενο περιουσιακό στοιχείο είναι μη σημαντικής αξίας. Σχετικά με το λογιστικό χειρισμό από την πλευρά του εκμισθωτή, το ΔΠΧΑ 16 ενσωματώνει ουσιαστικά τις απαιτήσεις του ΔΛΠ 17. Επομένως, ο εκμισθωτής συνεχίζει να κατηγοριοποιεί τις συμβάσεις μισθώσεων σε λειτουργικές και χρηματοδοτικές μισθώσεις, και να ακολουθεί διαφορετικό λογιστικό χειρισμό για κάθε τύπο σύμβασης. Ο Όμιλος και η Εταιρεία βρίσκονται στη διαδικασία αναγνώρισης των παραμέτρων που απαιτούνται για την υιοθέτηση του προτύπου.

VI. ΣΗΜΕΙΩΣΕΙΣ ΕΠΙ ΤΩΝ ΟΙΚΟΝΟΜΙΚΩΝ ΚΑΤΑΣΤΑΣΕΩΝ ΤΗΣ 31 ΔΕΚΕΜΒΡΙΟΥ 2017

ΔΛΠ 40 (Τροποποιήσεις) “Μεταφορές επενδυτικών ακινήτων” (εφαρμόζεται στις ετήσιες λογιστικές περιόδους που ξεκινούν την ή μετά την 1 Ιανουαρίου 2018)

Οι τροποποιήσεις διευκρινίζουν ότι προκειμένου να μπορεί να πραγματοποιηθεί μεταφορά προς ή από τα επενδυτικά ακίνητα θα πρέπει να έχει πραγματοποιηθεί αλλαγή στη χρήση. Προκειμένου να θεωρηθεί ότι έχει επέλθει αλλαγή στην χρήση ενός ακινήτου, θα πρέπει να αξιολογηθεί κατά πόσο το ακίνητο πληροί τον ορισμό και η αλλαγή στη χρήση να μπορεί να τεκμηριωθεί. Οι τροποποιήσεις δεν έχουν υιοθετηθεί ακόμη από την Ευρωπαϊκή Ένωση.

ΔΛΠ 28 (Τροποποιήσεις) “Μακροπρόθεσμες συμμετοχές σε συγγενείς και κοινοπραξίες” (εφαρμόζεται στις ετήσιες λογιστικές περιόδους που ξεκινούν την ή μετά την 1 Ιανουαρίου 2019)

Οι τροποποιήσεις διευκρινίζουν ότι οι οντότητες πρέπει να λογιστικοποιούν τις μακροπρόθεσμες συμμετοχές τους σε μία συγγενή εταιρεία ή κοινοπραξία - στις οποίες δεν εφαρμόζεται η μέθοδος της καθαρής θέσης - με βάση το ΔΠΧΑ 9. Οι τροποποιήσεις δεν έχουν υιοθετηθεί ακόμη από την Ευρωπαϊκή Ένωση.

Ε.Δ.Δ.Π.Χ.Π 22 “Συναλλαγές σε ξένο νόμισμα και προκαταβολές” (εφαρμόζεται στις ετήσιες λογιστικές περιόδους που ξεκινούν την ή μετά την 1 Ιανουαρίου 2018)

Η Διερμηνεία παρέχει καθοδήγηση σχετικά με πως προσδιορίζεται η ημερομηνία της συναλλαγής όταν εφαρμόζεται το πρότυπο που αφορά τις συναλλαγές σε ξένο νόμισμα, ΔΛΠ 21. Η Διερμηνεία έχει εφαρμογή όταν μία οντότητα είτε καταβάλει, είτε εισπράττει προκαταβολικά τίμημα για συμβάσεις που εκφράζονται σε ξένο νόμισμα. Η Διερμηνεία δεν έχει υιοθετηθεί ακόμη από την Ευρωπαϊκή Ένωση.

Ε.Δ.Δ.Π.Χ.Π 23 “Αβεβαιότητα σχετικά με τον χειρισμό θεμάτων φορολογίας εισοδήματος” (εφαρμόζεται στις ετήσιες λογιστικές περιόδους που ξεκινούν την ή μετά την 1 Ιανουαρίου 2019)

Η Διερμηνεία παρέχει επεξηγήσεις ως προς την αναγνώριση και επιμέτρηση του τρέχοντος και αναβαλλόμενου φόρου εισοδήματος όταν υπάρχει αβεβαιότητα σχετικά με την φορολογική αντιμετώπιση κάποιων στοιχείων. Το Ε.Δ.Δ.Π.Χ.Π 23 έχει εφαρμογή σε όλες τις πτυχές της λογιστικοποίησης του φόρου εισοδήματος όταν υπάρχει τέτοια αβεβαιότητα, συμπεριλαμβανομένου του φορολογητέου κέρδους/ζημιάς, της φορολογικής βάσης των περιουσιακών στοιχείων και υποχρεώσεων, τα φορολογικά κέρδη και φορολογικές ζημιές και τους φορολογικούς συντελεστές. Η Διερμηνεία δεν έχει υιοθετηθεί ακόμη από την Ευρωπαϊκή Ένωση.

ΔΛΠ 19 (Τροποποιήσεις) “Τροποποίηση προγράμματος, περικοπή ή διακανονισμός” (εφαρμόζεται στις ετήσιες λογιστικές περιόδους που ξεκινούν την ή μετά την 1 Ιανουαρίου 2019)

Οι τροποποιήσεις καθορίζουν τον τρόπο με τον οποίο οι οντότητες πρέπει να προσδιορίζουν τα συνταξιοδοτικά έξοδα όταν λαμβάνουν χώρα αλλαγές σε συνταξιοδοτικά προγράμματα καθορισμένων παροχών. Οι τροποποιήσεις δεν έχουν υιοθετηθεί ακόμη από την Ευρωπαϊκή Ένωση.

Ετήσιες βελτιώσεις σε ΔΠΧΑ (Κύκλος 2014 – 2016)

ΔΛΠ 28 “Συμμετοχές σε συγγενείς και κοινοπραξίες” (εφαρμόζεται στις ετήσιες λογιστικές περιόδους που ξεκινούν την ή μετά την 1 Ιανουαρίου 2018)

Οι τροποποιήσεις παρέχουν διευκρινήσεις ως προς το ότι όταν οι οργανισμοί διαχείρισης επενδύσεων κεφαλαίων, τα αμοιβαία κεφάλαια, και οντότητες με παρόμοιες δραστηριότητες εφαρμόζουν την επιλογή να επιμετρούν τις συμμετοχές σε συγγενείς ή κοινοπραξίες σε εύλογη αξία μέσω αποτελεσμάτων, αυτή η επιλογή θα πρέπει να γίνει ξεχωριστά για κάθε συγγενή ή κοινοπραξία κατά την αρχική αναγνώριση.

VI. ΣΗΜΕΙΩΣΕΙΣ ΕΠΙ ΤΩΝ ΟΙΚΟΝΟΜΙΚΩΝ ΚΑΤΑΣΤΑΣΕΩΝ ΤΗΣ 31 ΔΕΚΕΜΒΡΙΟΥ 2017

Ετήσιες βελτιώσεις σε ΔΠΧΑ (Κύκλος 2015 – 2017) (εφαρμόζονται στις ετήσιες λογιστικές περιόδους που ξεκινούν την ή μετά την 1 Ιανουαρίου 2019)

Οι τροποποιήσεις που παρατίθενται παρακάτω περιλαμβάνουν αλλαγές σε τέσσερα ΔΠΧΑ. Οι τροποποιήσεις δεν έχουν υιοθετηθεί ακόμη από την Ευρωπαϊκή Ένωση.

ΔΠΧΑ 3 “Συνενώσεις επιχειρήσεων”

Οι τροποποιήσεις διευκρινίζουν πως μία οντότητα επαναμετρά το ποσοστό που κατείχε προηγουμένως σε μία από κοινού ελεγχόμενη δραστηριότητα όταν αποκτά τον έλεγχο της επιχείρησης αυτής.

ΔΠΧΑ 11 “Από κοινού συμφωνίες”

Οι τροποποιήσεις διευκρινίζουν πως μία οντότητα δεν επαναμετρά το ποσοστό που κατείχε προηγουμένως σε μία από κοινού ελεγχόμενη δραστηριότητα όταν αποκτά από κοινού έλεγχο στην επιχείρηση αυτή.

ΔΛΠ 12 “Φόροι εισοδήματος”

Οι τροποποιήσεις διευκρινίζουν πως μία οντότητα λογιστικοποιεί όλες τις επιπτώσεις στο φόρο εισοδήματος από πληρωμές μερισμάτων με τον ίδιο τρόπο.

IAS 23 “Κόστος δανεισμού”

Οι τροποποιήσεις διευκρινίζουν πως μία οντότητα χειρίζεται ως μέρος του γενικού δανεισμού οποιοδήποτε δάνειο αναλήφθηκε ειδικά για την ανάπτυξη ενός περιουσιακού στοιχείου όταν το στοιχείο αυτό είναι έτοιμο για τη χρήση την οποία προορίζεται ή την πώλησή του.

Γνωστοποίηση για την υιοθέτηση προτύπων ΔΠΧΑ 9 και ΔΠΧΑ 15

ΔΠΧΑ 15

Το νέο πρότυπο θα αντικαταστήσει το ΔΛΠ 18 που καλύπτει τα έσοδα από πωλήσεις αγαθών και υπηρεσιών καθώς και το ΔΛΠ 11 που καλύπτει κατασκευαστικά συμβόλαια. Το νέο πρότυπο βασίζεται στην αρχή της αναγνώρισης του εσόδου όταν ο έλεγχος ενός αγαθού ή υπηρεσίας μεταβιβάζεται στον πελάτη. Το πρότυπο επιτρέπει είτε πλήρη αναδρομική ή περιορισμένη αναδρομική προσέγγιση κατά την υιοθέτηση.

Ο Όμιλος και η Εταιρεία θα υιοθετήσουν το νέο πρότυπο από 1 Ιανουαρίου 2018, οπότε και γίνεται υποχρεωτικό. Ο Όμιλος και η Εταιρεία σκοπεύουν να υιοθετήσουν το πρότυπο χρησιμοποιώντας την μέθοδο προσαρμογής των ανοιχτών υπολοίπων (modified retrospective approach) που σημαίνει ότι η σωρευτική επίδραση θα αναγνωρισθεί στο αποτέλεσμα εις νέον της 1ης Ιανουαρίου 2018 και τα συγκρίσιμα δεν θα αναπροσαρμοστούν.

Δεν αναμένεται σημαντικός αντίκτυπος από τους νέους κανόνες οι οποίοι θα ευθυγραμμίσουν την λογιστική που τηρείται από τον Όμιλο και την Εταιρεία με τις πρόνοιες του νέου προτύπου.

ΔΠΧΑ 9

Το ΔΠΧΑ 9 *Χρηματοοικονομικά μέσα* αντιμετωπίζει την κατάταξη, την επιμέτρηση και αποαναγνώριση των χρηματοοικονομικών στοιχείων ενεργητικού και παθητικού, εισάγει νέους κανόνες για την λογιστική αντιστάθμισης και νέο μοντέλο απομείωσης για τα χρηματοοικονομικά στοιχεία του ενεργητικού. Ο Όμιλος και η Εταιρεία αποφάσισαν να υιοθετήσουν το ΔΠΧΠ 9 την 1 Ιανουαρίου 2018 με τις πρακτικές λύσεις που επιτρέπονται από το πρότυπο.

Ο Όμιλος και η Εταιρεία δεν αναμένουν οι νέες οδηγίες να έχουν σημαντικό αντίκτυπο στην κατάταξη και επιμέτρηση των χρηματοοικονομικών στοιχείων για τους ακόλουθους λόγους:

VI. ΣΗΜΕΙΩΣΕΙΣ ΕΠΙ ΤΩΝ ΟΙΚΟΝΟΜΙΚΩΝ ΚΑΤΑΣΤΑΣΕΩΝ ΤΗΣ 31 ΔΕΚΕΜΒΡΙΟΥ 2017

- Τα χρηματοοικονομικά μέσα που τώρα είναι καταταγμένα στα διαθέσιμα-προς-πώληση (AFS) χρηματοοικονομικά στοιχεία του ενεργητικού φαίνεται να ικανοποιούν τις συνθήκες για κατάταξη στα αποτιμώμενα στην εύλογη αξία μέσω του συνολικού εισοδήματος (FVOCI) και κατά συνέπεια δεν θα υπάρξει αλλαγή στη λογιστική απεικόνιση για τα στοιχεία αυτά.
- Μια επιλογή για αποτιμώμενα μέσω του συνολικού εισοδήματος είναι διαθέσιμη για συμμετοχές σε εταιρείες που είναι τώρα ενταγμένα στα ΔΠ.
- Χρηματοοικονομικά στοιχεία που είναι καταχωρημένα στα διακρατούμενα ως τη λήξη και επιμετρούνται στο κόστος φαίνεται να ικανοποιούν τις συνθήκες για κατάταξη στα επιμετρούμενα στο κόστος υπό το ΔΠΧΠ 9.

Δεν θα υπάρχει αντίκτυπος στη λογιστική αντιμετώπιση του Ομίλου και της Εταιρείας για χρηματοοικονομικά στοιχεία του παθητικού, καθώς οι νέες οδηγίες επηρεάζουν μόνο τη λογιστική απεικόνιση των χρηματοοικονομικών υποχρεώσεων που είναι διακανονιζόμενα μέσω του αποτελέσματος και τόσο ο Όμιλος όσο και η Εταιρεία δεν έχουν τέτοιες. Οι κανόνες αποαναγνώρισης έχουν μεταφερθεί από το ΔΛΠ IAS 39 και δεν έχουν αλλάξει.

Οι νέοι κανόνες για την λογιστική της αντιστάθμισης θα ευθυγραμμίσουν τη λογιστική αντιστάθμισης πιο κοντά με τους κανόνες και τις πρακτικές του Ομίλου και της Εταιρείας, καθώς το πρότυπο κινείται σε μια προσέγγιση αρχών. Οι σχέσεις αντιστάθμισης του Ομίλου και της Εταιρείας φαίνεται να ικανοποιούν τις πρόνοιες του ΔΠΧΠ 9. Κατά συνέπεια, ο Όμιλος και Εταιρεία δεν αναμένουν να υπάρξει σημαντικός αντίκτυπος για τη λογιστική αντιστάθμισης.

Όσον αφορά το μοντέλο απομείωσης το οποίο απαιτεί την αναγνώριση προβλέψεων απομείωσης βασιζόμενες σε προσδοκώμενες πιστωτικές ζημιές (expected credit losses – ECL), ο Όμιλος και η Εταιρεία διενήργησαν άσκηση για την επίπτωση από την αλλαγή του μοντέλου απομείωσης των απαιτήσεων από το οποίο προέκυψε ότι αν είχε εφαρμοστεί το νέο μοντέλο απομείωσης στα μεγέθη της κλειόμενης χρήσης του 2017 θα προέκυπτε επιπλέον πρόβλεψη στα αποτελέσματα της χρήσης προ φόρων της τάξεως των 150-200 χιλιάδων ευρώ σε επίπεδο Εταιρείας και 400-500 χιλιάδων ευρώ σε επίπεδο Ομίλου.

Τέλος, το νέο πρότυπο εισάγει διευρυμένες απαιτήσεις γνωστοποιήσεων και αλλαγών στην παρουσίαση, όπου αυτές αναμένεται να αλλάξουν την φύση και την έκταση των γνωστοποιήσεων που γίνονται από τον Όμιλο και την Εταιρεία στις οικονομικές τους καταστάσεις για τα χρηματοοικονομικά στοιχεία κυρίως κατά την πρώτη υιοθέτηση του νέου προτύπου.

4. Σημαντικές λογιστικές αρχές

Οι λογιστικές πολιτικές που παρατίθενται παρακάτω έχουν εφαρμοστεί με συνέπεια σε όλες τις περιόδους που παρουσιάζονται σε αυτές τις Οικονομικές Καταστάσεις και έχουν εφαρμοστεί με συνέπεια από όλες τις εταιρείες του Ομίλου.

4.1 Βάση ενοποίησης

(α) Συνενώσεις επιχειρήσεων

Οι εξαγορές θυγατρικών εταιριών λογίζονται βάσει της μεθόδου εξαγοράς κατά την ημερομηνία της απόκτησης, ημερομηνία κατά την οποία ο έλεγχος μεταφέρεται στον Όμιλο. Ο Όμιλος ασκεί έλεγχο σε μια επιχείρηση όταν ο Όμιλος εκτίθεται ή και έχει δικαιώματα σε μεταβλητές αποδόσεις από τη συμμετοχή του στην επιχείρηση και έχει την ικανότητα να επηρεάζει αυτές τις αποδόσεις μέσω της δύναμης που ασκεί στην επιχείρηση.

Η υπεραξία προκύπτει από εξαγορά θυγατρικών και αποτελεί το υπερβάλλον ποσό μεταξύ του αθροίσματος του τιμήματος εξαγοράς, του ποσού της μη ελέγχουσας συμμετοχής στην αποκτηθείσα εταιρεία και της εύλογης αξίας οποιασδήποτε προηγούμενης συμμετοχής στην αποκτηθείσα εταιρεία κατά την ημερομηνία εξαγοράς και της εύλογης αξίας των αναγνωρίσιμων καθαρών περιουσιακών στοιχείων της θυγατρικής που αποκτήθηκε. Αν το άθροισμα του συνολικού τιμήματος εξαγοράς, της μη ελέγχουσας συμμετοχής που αναγνωρίστηκε και της εύλογης αξίας της προηγούμενης συμμετοχής στην αποκτηθείσα εταιρεία είναι μικρότερο από την εύλογη αξία

VI. ΣΗΜΕΙΩΣΕΙΣ ΕΠΙ ΤΩΝ ΟΙΚΟΝΟΜΙΚΩΝ ΚΑΤΑΣΤΑΣΕΩΝ ΤΗΣ 31 ΔΕΚΕΜΒΡΙΟΥ 2017

της καθαρής θέσης της θυγατρικής που αποκτήθηκε σε περίπτωση μίας συμφέρουσας αγοράς, η διαφορά αναγνωρίζεται άμεσα στα αποτελέσματα.

Τυχόν έξοδα που συνδέονται άμεσα με την εξαγορά καταχωρούνται άμεσα στα αποτελέσματα. Τυχόν ενδεχόμενο τίμημα αγοράς αναγνωρίζεται στην εύλογη του αξία κατά την ημερομηνία της απόκτησης.

(β) Λογιστική των συναλλαγών με κατόχους μη ελεγχουσών συμμετοχών

Οι συναλλαγές με τους κατόχους μη ελεγχουσών συμμετοχών που δεν έχουν ως αποτέλεσμα την απώλεια ελέγχου λογίζονται ως συναλλαγές μετόχων και των ποσοστών τους και κατά συνέπεια δεν αναγνωρίζεται υπεραξία σε τέτοιου είδους συναλλαγές. Αν το άθροισμα του συνολικού τιμήματος εξαγοράς, της μη ελέγχουσας συμμετοχής που αναγνωρίστηκε και της εύλογης αξίας της προηγούμενης συμμετοχής στην αποκτηθείσα εταιρεία είναι μικρότερο από την εύλογη αξία της καθαρής θέσης της θυγατρικής που αποκτήθηκε σε περίπτωση μίας συμφέρουσας αγοράς, η διαφορά αναγνωρίζεται άμεσα στα αποτελέσματα

(γ) Θυγατρικές εταιρείες

Θυγατρικές εταιρίες είναι οι εταιρίες στις οποίες ο Όμιλος ασκεί άμεσα ή έμμεσα έλεγχο, ελέγχει την οικονομική και λειτουργική τους πολιτική. Οι θυγατρικές εταιρίες ενοποιούνται πλήρως (ολική ενοποίηση) από την ημερομηνία κατά την οποία αποκτάται ο έλεγχος επ' αυτών και παύουν να ενοποιούνται από την ημερομηνία που τέτοιος έλεγχος δεν υφίσταται.

Στις οικονομικές της καταστάσεις, η Εταιρεία αποτιμά τις συμμετοχές σε θυγατρικές εταιρίες στο κόστος κτήσης.

(δ) Απώλεια ελέγχου

Σε περίπτωση απώλειας ελέγχου μιας θυγατρικής, ο Όμιλος παύει την αναγνώριση των περιουσιακών στοιχείων και υποχρεώσεων της θυγατρικής και τις αντίστοιχες μη ελέγχουσες συμμετοχές. Τυχόν διαφορά από την απώλεια ελέγχου καταχωρείται στα αποτελέσματα. Σε περίπτωση που ο Όμιλος διατηρήσει κάποιο ποσοστό συμμετοχής στην προηγούμενη θυγατρική τότε η συμμετοχή αυτή απεικονίζεται στην εύλογη αξία την ημέρα απώλειας του ελέγχου. Στη συνέχεια απεικονίζεται με την μέθοδο της καθαρής θέσης όπως μια συγγενή εταιρία ή σαν χρηματοοικονομικό περιουσιακό στοιχείο ανάλογα με την συμμετοχή σε αυτή.

(ε) Συγγενείς εταιρείες

Συγγενείς είναι οι εταιρίες, στις οποίες ο Όμιλος έχει ουσιώδη επιρροή, αλλά όχι έλεγχο, το οποίο γενικά ισχύει όταν τα ποσοστά συμμετοχής κυμαίνονται μεταξύ 20% έως 50% των δικαιωμάτων ψήφου. Οι επενδύσεις σε συγγενείς εταιρίες λογιστικοποιούνται με την μέθοδο της καθαρής θέσης και αρχικά αναγνωρίζονται στο κόστος κτήσεως. Ο λογαριασμός των επενδύσεων σε συγγενείς εταιρίες περιλαμβάνει και την υπεραξία που προέκυψε κατά την εξαγορά. Στις ενοποιημένες οικονομικές καταστάσεις ο Όμιλος απεικονίζει την αναλογία στα αποτελέσματα και στο συνολικό εισόδημα μετά τις τυχόν προσαρμογές στις λογιστικές αρχές για να είναι συγκρίσιμα με αυτά του Ομίλου από την ημερομηνία απόκτησης της σημαντικής επιρροής. Στην περίπτωση που το μερίδιο του Ομίλου επί των ζημιών μιας συγγενούς Εταιρείας υπερβεί την αξία της επένδυσης σε αυτή, δεν αναγνωρίζονται επιπλέον ζημιές, εκτός εάν έχουν γίνει πληρωμές ή έχουν αναληφθεί περαιτέρω δεσμεύσεις για λογαριασμό της.

Στις οικονομικές της καταστάσεις, η Εταιρεία αποτιμά τις συμμετοχές σε συγγενείς εταιρίες στο κόστος κτήσης μείον τυχόν απομειώσεις.

(στ) Απαλοιφή διεταιρικών συναλλαγών

Οι συναλλαγές και τα υπόλοιπα καθώς και τα μη πραγματοποιημένα κέρδη και ζημιές που προκύπτουν μεταξύ των εταιριών του Ομίλου απαλείφονται κατά την ενοποίηση. Τα μη πραγματοποιηθέντα κέρδη για συναλλαγές μεταξύ των συγγενών εταιρειών απαλείφονται κατά το ποσοστό συμμετοχής του Ομίλου στη συγγενή Εταιρεία.

VI. ΣΗΜΕΙΩΣΕΙΣ ΕΠΙ ΤΩΝ ΟΙΚΟΝΟΜΙΚΩΝ ΚΑΤΑΣΤΑΣΕΩΝ ΤΗΣ 31 ΔΕΚΕΜΒΡΙΟΥ 2017

Οι μη πραγματοποιημένες ζημιές, επίσης απαλείφονται, εκτός εάν η συναλλαγή παρουσιάζει ενδείξεις απομείωσης, του μεταβιβασθέντος περιουσιακού στοιχείου.

(ζ) Συνενώσεις επιχειρήσεων κάτω από κοινό έλεγχο

Οι συνενώσεις επιχειρήσεων κάτω από κοινό έλεγχο δεν εμπίπτουν στο πεδίο εφαρμογής του ΔΠΧΑ 3 «Συνενώσεις επιχειρήσεων» και δεν προβλέπεται κάποια οδηγία για τέτοιου είδους συναλλαγές από τα ΔΠΧΑ. Σύμφωνα με τις παραγράφους 10 έως 12 του ΔΛΠ 8 «Λογιστικές Πολιτικές, Μεταβολές των Λογιστικών Εκτιμήσεων και Λάθη», ο Όμιλος επιλέγει να εφαρμόσει τη μέθοδο της εξαγοράς όπως προβλέπεται από το ΔΠΧΑ 3 για τέτοιου είδους συναλλαγές, όπως περιγράφεται ανωτέρω.

4.2 Ξένο νόμισμα

(α) Συναλλαγές και υπόλοιπα

Οι συναλλαγές σε ξένα νομίσματα μετατρέπονται στο νόμισμα λειτουργίας της Εταιρείας, βάσει των ιστοτιμών που ισχύουν κατά την ημερομηνία της κάθε συναλλαγής. Κέρδη και ζημιές από συναλλαγματικές διαφορές οι οποίες προκύπτουν από τον διακανονισμό των συναλλαγών σε ξένο νόμισμα αναγνωρίζονται στην κατάσταση λογαριασμού αποτελεσμάτων. Η συναλλαγματική διαφορά ακολουθεί το έσοδο/έξοδο.

(β) Συναλλαγές με εταιρείες του Ομίλου με άλλο νόμισμα

Η μετατροπή των οικονομικών καταστάσεων των εταιριών του Ομίλου (καμία εκ των οποίων δεν είχε νόμισμα υπερπληθωριστικής οικονομίας), οι οποίες έχουν διαφορετικό λειτουργικό νόμισμα από το νόμισμα παρουσίασης του Ομίλου γίνεται ως εξής:

- Τα περιουσιακά στοιχεία και υποχρεώσεις περιλαμβανομένης της υπεραξίας και των αναπροσαρμογών εύλογης αξίας που προκύπτουν κατά την ενοποίηση μετατρέπονται σε Ευρώ με βάση την επίσημη τιμή του ξένου νομίσματος που ισχύει κατά την ημερομηνία του ισολογισμού.
- Τα έσοδα και τα έξοδα των θυγατρικών εξωτερικού μετατρέπονται σε Ευρώ με τη μέση ιστοτιμία του ξένου νομίσματος κατά την διάρκεια της περιόδου και
- Οι προκύπτουσες συναλλαγματικές διαφορές καταχωρούνται στα λοιπά συνολικά εισοδήματα στην γραμμή «Συναλλαγματικές διαφορές» και μεταφέρονται στα αποτελέσματα με την πώληση των εταιριών αυτών.

4.3 Χρηματοοικονομικά περιουσιακά στοιχεία και υποχρεώσεις

Τα μη παράγωγα χρηματοοικονομικά μέσα αποτελούνται από μετοχές και λοιπά χρεόγραφα, εμπορικές και λοιπές απαιτήσεις, ταμείο και ταμειακά ισοδύναμα, δάνεια και μακροχρόνιες υποχρεώσεις, εμπορικές και λοιπές υποχρεώσεις. Τα χρηματοοικονομικά περιουσιακά στοιχεία αυτά ταξινομούνται από τον Όμιλο με βάση το σκοπό για τον οποίο αποκτήθηκαν. Η Διοίκηση αποφασίζει την κατάλληλη ταξινόμηση της επένδυσης κατά το χρόνο απόκτησης της. Οι επενδύσεις διαγράφονται όταν τα δικαιώματα είσπραξης ταμειακών ροών από τις επενδύσεις λήγουν ή μεταβιβάζονται και ο Όμιλος έχει μεταβιβάσει ουσιαδώς όλους τους κινδύνους και τα οφέλη που συνεπάγεται η ιδιοκτησία. Αρχικά τα χρηματοοικονομικά στοιχεία αναγνωρίζονται στην εύλογη αξία τους πλέον των δαπανών συναλλαγής, με εξαίρεση τα χρηματοοικονομικά στοιχεία αποτιμώμενα σε εύλογη αξία μέσω αποτελεσμάτων για τα οποία οι δαπάνες συναλλαγής αναγνωρίζονται στα αποτελέσματα. Η επιμέτρηση των στοιχείων γίνεται ανάλογα με την ταξινόμηση τους.

(α) Εμπορικές και λοιπές απαιτήσεις

Οι εμπορικές και λοιπές απαιτήσεις καταχωρούνται αρχικά στην εύλογη αξία τους και μεταγενέστερα αποτιμώνται στο αναπόσβεστο κόστος, αφαιρουμένων και των ζημιών απομείωσης. Οι ζημιές απομείωσης

VI. ΣΗΜΕΙΩΣΕΙΣ ΕΠΙ ΤΩΝ ΟΙΚΟΝΟΜΙΚΩΝ ΚΑΤΑΣΤΑΣΕΩΝ ΤΗΣ 31 ΔΕΚΕΜΒΡΙΟΥ 2017

αναγνωρίζονται όταν υπάρχει αντικειμενική ένδειξη ότι ο Όμιλος δεν είναι σε θέση να εισπράξει όλα ή εύρος των ποσών που οφείλονται με βάση τους συμβατικούς όρους. Το ποσό της απομείωσης είναι η διαφορά μεταξύ της λογιστικής αξίας των απαιτήσεων και της παρούσας αξίας των εκτιμώμενων μελλοντικών ταμειακών ροών. Το ποσό της πρόβλεψης καταχωρείται ως έξοδο στην κατάσταση λογαριασμού αποτελεσμάτων.

(β) Ταμειακά διαθέσιμα και ισοδύναμα

Τα ταμειακά διαθέσιμα και ισοδύναμα περιλαμβάνουν τα μετρητά, τις καταθέσεις όψεως, τις βραχυπρόθεσμες επενδύσεις υψηλής ρευστοποίησης και χαμηλού ρίσκου.

(γ) Διαθέσιμα προς Πώληση Χρηματοοικονομικά Περιουσιακά Στοιχεία

Περιλαμβάνει μη παράγωγα χρηματοοικονομικά περιουσιακά στοιχεία τα οποία είτε προσδιορίζονται σε αυτήν την υποκατηγορία, είτε δεν μπορούν να ενταχθούν σε «κρατούμενα ως την λήξη» ή «ως στοιχείο εύλογης αξίας μέσω αποτελεσμάτων». Οι αγορές και οι πωλήσεις των επενδύσεων αναγνωρίζονται κατά την ημερομηνία της συναλλαγής που είναι και η ημερομηνία που ο Όμιλος δεσμεύεται ν' αγοράσει ή να πωλήσει το στοιχείο. Οι επενδύσεις αρχικά αναγνωρίζονται στην εύλογη αξία τους πλέον των δαπανών συναλλαγής. Στη συνέχεια, τα διαθέσιμα προς πώληση χρηματοοικονομικά περιουσιακά στοιχεία αποτιμώνται στην εύλογη αξία τους και τα σχετικά κέρδη ή ζημιές καταχωρούνται στο αποθεματικό «Εύλογης αξίας» των Ιδίων Κεφαλαίων μέχρι τα στοιχεία αυτά πωληθούν ή υποστούν απομείωση. Η εύλογη αξία των στοιχείων εκείνων που διαπραγματεύονται σε οργανωμένη αγορά αντιστοιχεί στην τιμή κλεισίματος. Τα υπόλοιπα στοιχεία των οποίων η εύλογη αξία δεν μπορεί να προσδιορισθεί αξιόπιστα αποτιμώνται στο κόστος κτήσης μείον τυχόν απομειώσεις.

(δ) Δανεισμός

Τα δάνεια καταχωρούνται αρχικά στην εύλογη αξία τους, μειωμένα με τα τυχόν άμεσα έξοδα για την πραγματοποίηση της συναλλαγής. Μεταγενέστερα αποτιμώνται στο αναπόσβεστο κόστος βάσει της μεθόδου του πραγματικού επιτοκίου. Τυχόν διαφορά μεταξύ του εισπραχθέντος ποσού (καθαρό από σχετικά έξοδα) και της αξίας εξόφλησης αναγνωρίζεται στα αποτελέσματα κατά την διάρκεια του δανεισμού βάσει της μεθόδου του πραγματικού επιτοκίου.

Τα δάνεια ταξινομούνται ως 'Βραχυπρόθεσμες Υποχρεώσεις' εκτός εάν ο Όμιλος έχει το δικαίωμα να αναβάλλει την εξόφληση της υποχρέωσης για τουλάχιστον δώδεκα μήνες από την ημερομηνία του ισολογισμού. Οι χρεωστικοί τόκοι δανείων, καταχωρούνται απευθείας στην κατάσταση λογαριασμού αποτελεσμάτων της περιόδου που αφορούν. Η αναγνώριση τους σταματάει όταν οι συμβατικές υποχρεώσεις ακυρωθούν, λήξουν ή πωληθούν.

(ε) Εμπορικές υποχρεώσεις

Οι εμπορικές υποχρεώσεις αναγνωρίζονται αρχικά στην εύλογη αξία και αποτιμώνται μεταγενέστερα σύμφωνα με τη μέθοδο του αναπόσβεστου κόστους με τη χρήση του πραγματικού επιτοκίου.

4.4 Παράγωγα και λογιστική αντιστάθμιση

Ο Όμιλος κατέχει παράγωγα στοιχεία για να αντισταθμίσει τον κίνδυνο μεταβολής του επιτοκίου και του ξένου νομίσματος. Τα παράγωγα, αρχικά και μεταγενέστερα αναγνωρίζονται στην εύλογη αξία τους. Η μέθοδος αναγνώρισης των κερδών και ζημιών εξαρτάται από το αν τα παράγωγα προσδιορίζονται ως μέσα αντιστάθμισης ή ως κατεχόμενα για εμπορία.

Ο Όμιλος καταγράφει κατά την σύναψη των συναλλαγών την σχέση μεταξύ στοιχείων αντιστάθμισης και αντισταθμισμένων στοιχείων καθώς και την στρατηγική διαχείρισης του σχετικού κινδύνου. Κατά την σύναψη της σύμβασης και σε συνεχή μεταγενέστερη βάση καταγράφεται η εκτίμηση σχετικά με την υψηλή

VI. ΣΗΜΕΙΩΣΕΙΣ ΕΠΙ ΤΩΝ ΟΙΚΟΝΟΜΙΚΩΝ ΚΑΤΑΣΤΑΣΕΩΝ ΤΗΣ 31 ΔΕΚΕΜΒΡΙΟΥ 2017

αποτελεσματικότητα της αντιστάθμισης τόσο για τις αντισταθμίσεις εύλογης αξίας όσο και για τις αντισταθμίσεις ταμειακών ροών. Για αντιστάθμιση μελλοντικής συναλλαγής τεκμηριώνεται η πιθανότητα ολοκλήρωσης της συναλλαγής.

(α) Αντιστάθμιση Εύλογης Αξίας

Οι μεταβολές στην εύλογη αξία των παραγώγων που θεωρούνται αντιστάθμιση εύλογης αξίας καταχωρούνται στα αποτελέσματα όπως και οι μεταβολές στην εύλογη αξία των αντισταθμισμένων στοιχείων οι οποίες αποδίδονται στον κίνδυνο που αντισταθμίζεται.

(β) Αντιστάθμιση Ταμειακών Ροών

Η αποτελεσματική αναλογία της μεταβολής στην εύλογη αξία των παραγώγων που προσδιορίζονται ως μέσα αντιστάθμισης μεταβολών στις ταμειακές ροές, καταχωρείται σε Αποθεματικό των Ιδίων Κεφαλαίων. Το κέρδος ή η ζημία της μη αποτελεσματικής αναλογίας καταχωρείται στα αποτελέσματα. Τα ποσά που καταχωρούνται ως αποθεματικό στα ίδια Κεφάλαια, μεταφέρονται στα αποτελέσματα στις περιόδους που το αντισταθμισμένο στοιχείο επηρεάζει τα κέρδη ή τις ζημιές. Στις περιπτώσεις αντιστάθμισης προβλεπόμενων μελλοντικών συναλλαγών, οι οποίες καταλήγουν στην αναγνώριση ενός μη νομισματικού στοιχείου (π.χ. απόθεμα) ή υποχρέωσης, τα κέρδη ή οι ζημιές που είχαν καταχωρηθεί στα ίδια Κεφάλαια μεταφέρονται στο κόστος κτήσης του προκύπτοντος μη χρηματοοικονομικού περιουσιακού στοιχείου.

Όταν ένα μέσο αντιστάθμισης λήγει ή πωλείται, ή όταν μία σχέση αντιστάθμισης δεν πληροί, πλέον, τα κριτήρια της αντισταθμιστικής λογιστικής, τα σωρευμένα στα ίδια Κεφάλαια κέρδη ή ζημιές παραμένουν ως αποθεματικό και μεταφέρονται στα αποτελέσματα, όταν το αντισταθμισμένο στοιχείο επηρεάζει τα κέρδη ή τις ζημιές. Στην περίπτωση της αντιστάθμισης μιας προβλεπόμενης μελλοντικής συναλλαγής, η οποία δεν αναμένεται πλέον να πραγματοποιηθεί, τα σωρευμένα στα ίδια Κεφάλαια κέρδη ή ζημιές μεταφέρονται στα αποτελέσματα.

4.5 Μετοχικό κεφάλαιο

Το μετοχικό κεφάλαιο αποτελείται από κοινές μετοχές. Άμεσα έξοδα για την έκδοση μετοχών, εμφανίζονται μετά την αφαίρεση του σχετικού φόρου εισοδήματος, σε μείωση του ποσού της αύξησης.

4.6 Ενσώματα πάγια περιουσιακά στοιχεία

(α) Αναγνώριση και επιμέτρηση

Τα ενσώματα πάγια στοιχεία περιλαμβάνουν: οικόπεδα, κτίρια, μηχανολογικό εξοπλισμό, μεταφορικά μέσα, έπιπλα και λοιπό εξοπλισμό. Τα ενσώματα πάγια επιμετρώνται στο κόστος κτήσεως μείον συσσωρευμένες αποσβέσεις. Το κόστος κτήσεως περιλαμβάνει όλες τις δαπάνες που συνδέονται άμεσα με την απόκτηση των στοιχείων. Το κόστος κτήσης περιλαμβάνει επίσης οποιαδήποτε μεταφορά από την καθαρή θέση κερδών/ζημιών από αντισταθμίσεις ταμειακών ροών για αγορές ενσώματων παγίων σε ξένο νόμισμα.

Μεταγενέστερες δαπάνες προστίθενται στη λογιστική αξία των ενσωμάτων παγίων ή καταχωρούνται ως ξεχωριστό πάγιο μόνον εάν αναμένεται να επιφέρουν μελλοντικά οικονομικά οφέλη στον όμιλο και το κόστος τους μπορεί να επιμετρηθεί αξιόπιστα. Η λογιστική αξία του μέρους του παγίου που αντικαθίσταται παύει να αναγνωρίζεται.

Το κόστος επισκευών και συντηρήσεων καταχωρείται στα αποτελέσματα της χρήσεως που πραγματοποιούνται.

Η λογιστική αξία ενός ενσώματου παγίου περιουσιακού στοιχείου απομειώνεται στην ανακτήσιμη αξία του όταν η λογιστική του αξία υπερβαίνει την εκτιμώμενη ανακτήσιμη αξία του.

Τα κέρδη ή οι ζημιές κατά την πώληση προκύπτουν από τη διαφορά μεταξύ των εσόδων από την πώληση και της λογιστικής αξίας και αναγνωρίζονται στα αποτελέσματα της χρήσης στο κονδύλι 'Λοιπά έσοδα εκμετάλλευσης' ή 'Λοιπά έξοδα εκμετάλλευσης', ανάλογα με την περίπτωση

(β) Αποσβέσεις

VI. ΣΗΜΕΙΩΣΕΙΣ ΕΠΙ ΤΩΝ ΟΙΚΟΝΟΜΙΚΩΝ ΚΑΤΑΣΤΑΣΕΩΝ ΤΗΣ 31 ΔΕΚΕΜΒΡΙΟΥ 2017

Τα οικόπεδα δεν αποσβένονται. Οι αποσβέσεις των άλλων στοιχείων των ενσώματων παγίων υπολογίζονται με τη σταθερή μέθοδο με ισόποσες ετήσιες επιβαρύνσεις στο διάστημα της αναμενόμενης ωφέλιμης ζωής του στοιχείου, έτσι ώστε να διαγραφεί το κόστος στην υπολειμματική του αξία. Η αναμενόμενη ωφέλιμη ζωή των στοιχείων είναι ως εξής:

– Κτίρια	20 – 50 έτη
– Μηχανολογικός εξοπλισμός	1 – 40 έτη
– Αυτοκίνητα	4 – 15 έτη
– Λοιπός εξοπλισμός	1 – 8 έτη

Οι υπολειμματικές αξίες και οι ωφέλιμες ζωές των παγίων αναθεωρούνται και προσαρμόζονται σε κάθε ημερομηνία ισολογισμού αν αυτό θεωρηθεί αναγκαίο.

4.7 Άυλα Περιουσιακά Στοιχεία

Τα άυλα περιουσιακά στοιχεία που αποκτώνται ξεχωριστά αναγνωρίζονται στο κόστος κτήσης τους ενώ τα άυλα περιουσιακά στοιχεία που αποκτώνται μέσω αγοράς επιχειρήσεων, αναγνωρίζονται στην εύλογη αξία τους κατά την ημερομηνία της απόκτησης. Μεταγενέστερα αποτιμώνται στο ποσό αυτό μείον τις σωρευμένες αποσβέσεις και τις τυχόν σωρευμένες ζημίες απομείωσης της αξίας τους. Η ωφέλιμη ζωή των άυλων περιουσιακών στοιχείων μπορεί να είναι περιορισμένη ή απεριόριστη. Το κόστος των άυλων περιουσιακών στοιχείων με περιορισμένη ωφέλιμη ζωή αποσβένεται στην περίοδο της εκτιμώμενης ωφέλιμης ζωής τους με την σταθερή μέθοδο. Τα άυλα περιουσιακά στοιχεία αποσβένονται, από την ημερομηνία, κατά την οποία είναι διαθέσιμα προς χρήση.

Τα άυλα περιουσιακά στοιχεία με απεριόριστη ωφέλιμη ζωή δεν αποσβένονται άλλα υπόκεινται περιοδικά (τουλάχιστον ετησίως) σε εκτίμηση τυχόν απομείωσης της αξίας τους με βάση τις διατάξεις του Δ.Λ.Π. 36 «Απομείωση Αξίας Περιουσιακών Στοιχείων». Υπολειμματικές αξίες δεν αναγνωρίζονται. Η ωφέλιμη ζωή των άυλων περιουσιακών στοιχείων αξιολογείται σε ετήσια βάση.

Οι άδειες λογισμικού αποτιμώνται στο κόστος κτήσης μείον σωρευμένες αποσβέσεις, μείον οποιαδήποτε σωρευμένη απομείωση. Οι αποσβέσεις διενεργούνται με βάση τη σταθερή μέθοδο στο διάστημα της ωφέλιμης ζωής τους, η οποία είναι 3 έως 5 χρόνια.

Δαπάνες που απαιτούνται για την ανάπτυξη και συντήρηση του λογισμικού αναγνωρίζονται ως έξοδα στα αποτελέσματα στο έτος που προκύπτουν.

Αναφορικά με το εμπορικό σήμα και πατέντες αναγνωρίζονται αρχικά κατά την ημερομηνία απόκτησης και αποσβένονται στην ωφέλιμη ζωή τους. (σημείωση 33)

Τέλος, οι πελατειακές σχέσεις αναγνωρίζονται αρχικά κατά την ημερομηνία απόκτησης και αποσβένονται στην ωφέλιμη ζωή τους.

4.8 Επενδύσεις σε ακίνητα

Οι επενδύσεις σε ακίνητα, που περιλαμβάνουν ακίνητα και οικόπεδα, κατέχονται από τον Όμιλο για μακροπρόθεσμες αποδόσεις ενοικίου και δε χρησιμοποιούνται από αυτόν. Οι επενδύσεις σε ακίνητα παρουσιάζονται σε κόστος μείον συσσωρευμένες αποσβέσεις. Όταν οι λογιστικές αξίες των επενδύσεων σε ακίνητα υπερβαίνουν την ανακτήσιμη αξία τους, η διαφορά (απομείωση) καταχωρείται άμεσα ως έξοδο στα αποτελέσματα.

Τα οικόπεδα που συμπεριλαμβάνονται στις επενδύσεις σε ακίνητα δεν αποσβένονται. Οι αποσβέσεις των κτιρίων υπολογίζονται με τη σταθερή μέθοδο στη διάρκεια της ωφέλιμης ζωής τους.

Τα κέρδη ή ζημιές που προκύπτουν από τη διάθεση των επενδυτικών ακινήτων (υπολογιζόμενα ως η διαφορά μεταξύ της καθαρής εισροής από τη διάθεση και της λογιστικής αξίας αυτών) αναγνωρίζονται στα αποτελέσματα κατά την περίοδο της διάθεσης.

VI. ΣΗΜΕΙΩΣΕΙΣ ΕΠΙ ΤΩΝ ΟΙΚΟΝΟΜΙΚΩΝ ΚΑΤΑΣΤΑΣΕΩΝ ΤΗΣ 31 ΔΕΚΕΜΒΡΙΟΥ 2017

4.9 Αποθέματα

Τα αποθέματα αποτιμώνται στη χαμηλότερη τιμή μεταξύ κόστους κτήσης και καθαρής ρευστοποιήσιμης αξίας. Το κόστος κτήσης προσδιορίζεται με την μέθοδο του ετήσιου μέσου σταθμικού κόστους και περιλαμβάνει το κόστος αγοράς, παραγωγής ή μετατροπής και λοιπά έξοδα για να έρθει στην τωρινή του κατάσταση και τοποθεσία καθώς και την αναλογία των εξόδων παραγωγής. Το κόστος μπορεί να περιλαμβάνει και τυχόν μεταφορά από το αποθεματικό αντιστάθμισης ταμειακών ροών. Η καθαρή ρευστοποιήσιμη αξία εκτιμάται με βάση την αναμενόμενη τιμή πώλησης των αποθεμάτων στα πλαίσια της συνήθους δραστηριότητας αφαιρουμένων και των τυχόν εξόδων ολοκλήρωσης και πώλησης όπου συντρέχει περίπτωση.

4.10 Απομείωση

(α) Μη παράγωγα χρηματοοικονομικά στοιχεία

Οι λογιστικές αξίες των χρηματοοικονομικών περιουσιακών στοιχείων του Ομίλου που δεν απεικονίζονται σε εύλογες αξίες μέσω αποτελεσμάτων, συμπεριλαμβανομένου των επενδύσεων που ενοποιούνται με την μέθοδο της καθαρής θέσης, εξετάζονται σε κάθε περίοδο αναφοράς για να αποφασιστεί αν συντρέχουν αντικειμενικές ενδείξεις για απομείωση.

Αντικειμενικές ενδείξεις ότι ένα χρηματοοικονομικό στοιχείο έχει απομειωθεί περιλαμβάνουν:

- πτώχευση ενός οφειλέτη ή τον χαρακτηρισμό του ως ανεπίδεκτος είσπραξης,
- αναπροσαρμογή ποσού οφειλής λόγω αλλαγής των όρων πληρωμής του,
- ενδείξεις ότι λόγω δυσμενών οικονομικών συνθηκών ο οφειλέτης ή εκδότης θα περάσει στην χρεοκοπία,
- αρνητικές εξελίξεις στο τρόπο πληρωμής οφειλετών ή εκδοτών.
- η εξαφάνιση ενεργής αγοράς για μια μετοχή ή
- παρατηρήσιμα δεδομένα που υποδεικνύουν ότι υπάρχει μετρήσιμη μείωση στις αναμενόμενες μελλοντικές ροές ενός συνόλου χρηματοοικονομικών στοιχείων.

Χρηματοοικονομικά στοιχεία επιμετρούμενα σε αναπόσβεστο κόστος

Ο Όμιλος αναγνωρίζει ένδειξη για απομείωση των στοιχείων αυτών και σε επίπεδο ανεξάρτητου περιουσιακού στοιχείου και σε επίπεδο συνόλου. Όλα τα ατομικώς σημαντικά περιουσιακά στοιχεία εξετάζονται σε ατομικό επίπεδο για απομείωση. Αυτά που δεν απομειώνονται σε ατομικό επίπεδο, εξετάζονται συλλογικά για απομείωση. Περιουσιακά στοιχεία δεν είναι ατομικώς σημαντικά, εξετάζονται συλλογικά για απομείωση. Συλλογική εκτίμηση προκύπτει από την συγκέντρωση περιουσιακών στοιχείων με κοινά χαρακτηριστικά κινδύνου.

Ζημιά απομείωσης αναγνωρίζεται ως η διαφορά μεταξύ της αναπόσβεστης αξίας του περιουσιακού στοιχείου και της παρούσας αξίας των αναμενόμενων μελλοντικών ταμειακών ροών στο πραγματικό επιτόκιο προεξόφλησης του. Η ζημιά αναγνωρίζεται στην κατάσταση λογαριασμού αποτελεσμάτων και σε σχετική πρόβλεψη. Όταν ο Όμιλος αποφασίζει πως δεν συντρέχει λόγος ρεαλιστικής επαναφοράς της λογιστικής αξίας του περιουσιακού στοιχείου, η πρόβλεψη διαγράφεται. Εάν το ποσό της απομείωσης μειωθεί και η μείωση αυτή συνδέεται με ένα αντικειμενικό γεγονός που συνέβη μετά την αρχική απομείωση τότε η απομείωση που αρχικά είχε αναγνωριστεί αντιστρέφεται στην Κατάσταση Λογαριασμού Αποτελεσμάτων.

Χρηματοοικονομικά στοιχεία διαθέσιμα προς πώληση

Για τις επενδύσεις σε συμμετοχικούς τίτλους ταξινομημένες ως διαθέσιμες προς πώληση, η σημαντική ή παρατεταμένη μείωση της εύλογης αξίας της επένδυσης σε επίπεδο χαμηλότερο του κόστους αποτελεί ένδειξη απομείωσης. Αν υπάρχουν τέτοιες ενδείξεις, η συσσωρευμένη ζημιά – που υπολογίζεται ως η διαφορά μεταξύ του κόστους αγοράς και της τρέχουσας εύλογης αξίας, μείον τις ζημιές απομείωσης του χρηματοοικονομικού περιουσιακού στοιχείου που αναγνωρίστηκαν προηγουμένως ως έξοδο στα αποτελέσματα – μεταφέρεται από το αποθεματικό “Εύλογης αξίας” στα αποτελέσματα. Οι ζημιές απομείωσης που αναγνωρίστηκαν ως έξοδο στην

VI. ΣΗΜΕΙΩΣΕΙΣ ΕΠΙ ΤΩΝ ΟΙΚΟΝΟΜΙΚΩΝ ΚΑΤΑΣΤΑΣΕΩΝ ΤΗΣ 31 ΔΕΚΕΜΒΡΙΟΥ 2017

κατάσταση αποτελεσμάτων και αφορούν μετοχικούς τίτλους δεν μπορούν να αναστραφούν μέσω των αποτελεσμάτων.

Επενδύσεις που ενοποιούνται με την μέθοδο της καθαρής θέσης

Η απομείωση στις Επενδύσεις που ενοποιούνται με την μέθοδο της καθαρής θέσης επιμετρείται με σύγκριση του ανακτήσιμου ποσού από την επένδυση με την λογιστική του αξία. Η απομείωση αναγνωρίζεται στα αποτελέσματα και αντिलογίζεται εάν υπάρχει ευνοϊκή αναστροφή στις εκτιμήσεις που χρησιμοποιήθηκαν για να αποφασιστεί το ανακτήσιμο ποσό της επένδυσης.

(β) Μη-χρηματοοικονομικά στοιχεία

Με την εξαίρεση της υπεραξίας και των παγίων περιουσιακών στοιχείων με απεριόριστη διάρκεια ζωής, τα οποία ελέγχονται για απομείωση τουλάχιστον σε ετήσια βάση, οι λογιστικές αξίες των λοιπών μη χρηματοοικονομικών στοιχείων μακροπρόθεσμου ενεργητικού ελέγχονται για σκοπούς απομείωσης όταν γεγονότα ή αλλαγές στις συνθήκες υποδηλώνουν ότι η λογιστική αξία μπορεί να μην είναι ανακτήσιμη. Τα περιουσιακά στοιχεία που έχουν απροσδιόριστη ωφέλιμη ζωή δεν αποσβένονται αλλά υπόκεινται σε έλεγχο απομείωσης ετησίως και όταν κάποια γεγονότα καταδεικνύουν ότι η λογιστική αξία μπορεί να μην είναι ανακτήσιμη.

Το ανακτήσιμο ποσό του περιουσιακού στοιχείου ή μονάδας ταμειακών ροών είναι το μεγαλύτερο μεταξύ της αξίας χρήσης του και της εύλογης αξίας του μείον τυχόν κόστη πώλησης του. Η αξία χρήσης βασίζεται στις αναμενόμενες μελλοντικές ταμειακές ροές προεξοφλημένες στην παρούσα αξία τους, χρησιμοποιώντας ένα προεξοφλητικό επιτόκιο προ φόρων που αντανακλά τις τρέχουσες αγοραίες εκτιμήσεις για την χρονική αξία του χρήματος και τον κίνδυνο που συνδέεται άμεσα με το περιουσιακό στοιχείο ή τη μονάδα ταμειακών ροών.

Απομείωση αναγνωρίζεται εάν οι λογιστικές αξίες υπερβαίνουν το εκτιμώμενο ανακτήσιμο ποσό.

Η απομείωση αναγνωρίζεται στην Κατάσταση Λογαριασμού Αποτελεσμάτων.

Η ζημία απομείωσης (εκτός της υπεραξίας) αντिलογίζεται επαναφέροντας τη λογιστική αξία του περιουσιακού στοιχείου στο ανακτήσιμο ποσό του στην έκταση που αυτό δεν υπερβαίνει τη λογιστική αξία του περιουσιακού στοιχείου (καθαρή από αποσβέσεις) που θα είχε προσδιοριστεί αν δεν είχε καταχωρηθεί η ζημία απομείωσης.

Η υπεραξία δεν αποσβένεται αλλά υπόκειται σε έλεγχο απομείωσης σε ετήσια βάση ή συχνότερα αν γεγονότα ή αλλαγές συνθηκών υποδηλώνουν ότι η αξία της μπορεί να έχει απομειωθεί. Κατά την ημερομηνία εξαγοράς (ή κατά την ημερομηνία ολοκλήρωσης του σχετικού επιμερισμού του τιμήματος εξαγοράς), η υπεραξία που αποκτάται, κατανέμεται στις μονάδες δημιουργίας ταμειακών ροών, ή σε ομάδες μονάδων δημιουργίας ταμειακών ροών που αναμένεται να ωφεληθούν από την συνένωση αυτή. Η απομείωση προσδιορίζεται με εκτίμηση του ανακτήσιμου ποσού των μονάδων δημιουργίας ταμειακών ροών, οι οποίες σχετίζονται με την υπεραξία.

Αν η λογιστική αξία μιας μονάδας δημιουργίας ταμειακών ροών, συμπεριλαμβανομένης και της αναλογούσας υπεραξίας, υπερβαίνει το ανακτήσιμο ποσό της, τότε αναγνωρίζεται ζημία απομείωσης. Η ζημία απομείωσης αναγνωρίζεται στα αποτελέσματα και δεν αναστρέφεται.

4.11 Παροχές στο προσωπικό

(α) Βραχυπρόθεσμες παροχές

Οι βραχυπρόθεσμες παροχές προς το προσωπικό σε χρήμα και σε είδος καταχωρούνται ως έξοδο όταν καθίστανται δουλευμένες. Αναγνωρίζεται υποχρέωση για το ποσό που αναμένεται να πληρωθεί ως επίδομα στο προσωπικό και τα διευθυντικά στελέχη εφόσον υπάρχει νομική ή συμβατική υποχρέωση να πληρωθεί αυτό το ποσό ως αποτέλεσμα των υπηρεσιών του υπαλλήλου και εφόσον η υποχρέωση αυτή μπορεί να επιμετρηθεί αξιόπιστα.

(β) Προγράμματα καθορισμένων εισφορών

VI. ΣΗΜΕΙΩΣΕΙΣ ΕΠΙ ΤΩΝ ΟΙΚΟΝΟΜΙΚΩΝ ΚΑΤΑΣΤΑΣΕΩΝ ΤΗΣ 31 ΔΕΚΕΜΒΡΙΟΥ 2017

Τα προγράμματα καθορισμένων εισφορών είναι προγράμματα για την περίοδο μετά τη λήξη εργασίας του υπαλλήλου κατά το οποίο η Εταιρεία πληρώνει ένα καθορισμένο ποσό εισφοράς σε ένα τρίτο νομικό πρόσωπο χωρίς άλλη υποχρέωση. Οι υποχρεώσεις για εισφορές σε προγράμματα καθορισμένων εισφορών καταχωρούνται ως έξοδο στα αποτελέσματα κατά το χρόνο που οφείλονται.

(γ) Προγράμματα καθορισμένων παροχών

Τα προγράμματα καθορισμένων παροχών είναι οποιαδήποτε άλλα προγράμματα σύνταξης εκτός από τα προγράμματα καθορισμένων εισφορών. Η υποχρέωση που καταχωρείται στον ισολογισμό για τα προγράμματα καθορισμένων παροχών υπολογίζεται ως η παρούσα αξία της μελλοντικής παροχής του υπαλλήλου για τις υπηρεσίες του για την καθορισμένη παροχή μείον την εύλογη αξία των περιουσιακών στοιχείων του προγράμματος. Το επιτόκιο προεξόφλησης αντιστοιχεί στο επιτόκιο του δείκτη για τα ευρωπαϊκά ομόλογα χαμηλού πιστωτικού κινδύνου «iBoxx – AA-rated Euro corporate bond 10+ year». Ο υπολογισμός της δέσμευσης της καθορισμένης παροχής υπολογίζεται από ανεξάρτητο αναλογιστή με τη χρήση της μεθόδου της εκτιμώμενης πιστωτικής μονάδος.

Το κόστος προϋπηρεσίας καταχωρείται άμεσα στα αποτελέσματα. Τα αναλογιστικά κέρδη και ζημιές που προκύπτουν από εμπειρικές προσαρμογές και από αλλαγές σε αναλογιστικές υποθέσεις αναγνωρίζονται στα λοιπά συνολικά εισοδήματα στη χρήση που έχουν προκύψει.

(δ) Παροχές τερματισμού της απασχόλησης

Οι παροχές τερματισμού της απασχόλησης πληρώνονται όταν οι εργαζόμενοι αποχωρούν πριν την ημερομηνία συνταξιοδότησεως. Ο Όμιλος καταχωρεί αυτές τις παροχές όταν δεσμεύεται, είτε όταν τερματίζει την απασχόληση υπαρχόντων εργαζομένων σύμφωνα με ένα λεπτομερές πρόγραμμα για το οποίο δεν υπάρχει πιθανότητα απόσυρσης, είτε όταν προσφέρει αυτές τις παροχές ως κίνητρο για εθελουσία αποχώρηση. Παροχές τερματισμού της απασχόλησης που οφείλονται 12 μήνες μετά την ημερομηνία του ισολογισμού προεξοφλούνται. Στην περίπτωση τερματισμού απασχόλησης που υπάρχει αδυναμία προσδιορισμού των εργαζομένων που θα κάνουν χρήση αυτών των παροχών, δεν γίνεται λογιστικοποίηση αλλά γνωστοποίηση αυτών ως ενδεχόμενη υποχρέωση.

4.12 Προβλέψεις

Προβλέψεις αναγνωρίζονται όταν ο Όμιλος έχει μια παρούσα δέσμευση (νομική ή τεκμαιρόμενη) από την οποία είναι πιθανό ότι θα υπάρξει εκροή πόρων για τον διακανονισμό της και το ποσό αυτής της δέσμευσης να μπορεί να εκτιμηθεί αξιόπιστα. Οι προβλέψεις επανεξετάζονται σε κάθε ημερομηνία ισολογισμού και αν δεν είναι πλέον πιθανό ότι θα υπάρξει εκροή πόρων για τον διακανονισμό της δέσμευσης, αντιλογίζονται. Οι προβλέψεις χρησιμοποιούνται μόνο για το σκοπό για τον οποίο αρχικά δημιουργήθηκαν. Δεν αναγνωρίζονται προβλέψεις για μελλοντικές ζημιές. Οι ενδεχόμενες απαιτήσεις και οι ενδεχόμενες υποχρεώσεις δεν αναγνωρίζονται στις οικονομικές καταστάσεις.

4.13 Έσοδα

(α) Πωλήσεις αγαθών Χαλκού

Έσοδα από πωλήσεις αγαθών αναγνωρίζονται όταν οι σημαντικοί κίνδυνοι και ανταμοιβές της ιδιοκτησίας έχουν μεταφερθεί στον αγοραστή, η είσπραξη του τιμήματος είναι εύλογα εξασφαλισμένη, οι σχετιζόμενες δαπάνες και πιθανές επιστροφές αγαθών μπορούν να εκτιμηθούν αξιόπιστα και δεν υπάρχει συνεχιζόμενη ανάμειξη στη διαχείριση των αγαθών. Τυχόν επιστροφές ή εκπτώσεις τζίρου αφαιρούνται από τα έσοδα από πωλήσεις αγαθών. Η χρονική στιγμή της μεταφοράς του κινδύνου και των οφειλετών ποικίλει ανά προϊόν.

(β) Πωλήσεις αγαθών Αλουμινίου

VI. ΣΗΜΕΙΩΣΕΙΣ ΕΠΙ ΤΩΝ ΟΙΚΟΝΟΜΙΚΩΝ ΚΑΤΑΣΤΑΣΕΩΝ ΤΗΣ 31 ΔΕΚΕΜΒΡΙΟΥ 2017

Έσοδα από πωλήσεις αγαθών αναγνωρίζονται όταν οι σημαντικοί κίνδυνοι και ανταμοιβές της ιδιοκτησίας έχουν μεταφερθεί στον αγοραστή, η είσπραξη του τιμήματος είναι εύλογα εξασφαλισμένη, οι σχετιζόμενες δαπάνες και πιθανές επιστροφές αγαθών μπορούν να εκτιμηθούν αξιόπιστα και δεν υπάρχει συνεχιζόμενη ανάμειξη στη διαχείριση των αγαθών. Τυχόν επιστροφές ή εκπτώσεις τζίρου αφαιρούνται από τα έσοδα από πωλήσεις αγαθών. Η χρονική στιγμή της μεταφοράς του κινδύνου και των οφειλετών ποικίλει ανά προϊόν.

(γ) Παροχή υπηρεσιών

Τα έσοδα από παροχή υπηρεσιών αναγνωρίζονται στην περίοδο που παρέχονται οι υπηρεσίες, με βάση το στάδιο ολοκλήρωσης της παρεχόμενης υπηρεσίας σε σχέση με το σύνολο των παρεχόμενων υπηρεσιών.

(δ) Έσοδα από τόκους

Τα έσοδα από τόκους αναγνωρίζονται όταν ο τόκος καθίσταται δουλευμένος (με βάση τη μέθοδο του πραγματικού επιτοκίου).

(ε) Έσοδα από μερίσματα

Τα μερίσματα λογίζονται ως έσοδα όταν ο Όμιλος αποκτήσει το δικαίωμα είσπραξής τους.

(στ) Έσοδα από μισθώσεις

Αναγνωρίζονται ως έσοδο με την ευθεία μέθοδο στη διάρκεια της μίσθωσης.

4.14 Κρατικές Επιχορηγήσεις

Οι κρατικές επιχορηγήσεις για επενδύσεις σε περιουσιακά στοιχεία αναγνωρίζονται ως δουλευμένο έσοδο όταν αναμένεται με βεβαιότητα ότι θα εισπραχθούν και ο Όμιλος θα συμμορφωθεί με όλους τους προβλεπόμενους όρους. Οι κρατικές επιχορηγήσεις που σχετίζονται με την αγορά παγίων περιουσιακών στοιχείων, μεταφέρονται ως έσοδα στα αποτελέσματα με την σταθερή μέθοδο κατά την αναμενόμενη ωφέλιμη ζωή των σχετικών περιουσιακών στοιχείων.

Κρατικές επιχορηγήσεις που αποζημιώνουν τον Όμιλο έναντι εξόδων αναγνωρίζονται στα αποτελέσματα έτσι ώστε να αντιστοιχίζονται με τα έξοδα που προορίζονται να αποζημιώσουν.

4.15 Μισθώσεις

Οι μισθώσεις στοιχείων όπου ο Όμιλος διατηρεί ουσιαδώς όλους τους κινδύνους και τα οφέλη της ιδιοκτησίας ταξινομούνται ως χρηματοδοτικές μισθώσεις. Οι χρηματοδοτικές μισθώσεις κεφαλαιοποιούνται με την έναρξη της μίσθωσης στη χαμηλότερη τιμή μεταξύ της εύλογης αξίας του παγίου στοιχείου ή της παρούσας αξίας των ελάχιστων μισθωμάτων. Το μέρος του χρηματοοικονομικού εξόδου που αφορά σε χρηματοδοτικές μισθώσεις αναγνωρίζεται στα αποτελέσματα κατά τη διάρκεια της μίσθωσης.

Μισθώσεις όπου ουσιαδώς οι κίνδυνοι και τα οφέλη της ιδιοκτησίας διατηρούνται από τον εκμισθωτή ταξινομούνται ως λειτουργικές μισθώσεις. Οι πληρωμές που γίνονται για λειτουργικές μισθώσεις αναγνωρίζονται στα αποτελέσματα σε σταθερή βάση κατά τη διάρκεια της μίσθωσης.

Οι ληφθείσες επιχορηγήσεις μισθώσεων καταχωρούνται στο λογαριασμό αποτελεσμάτων ως αναπόσπαστο μέρος της δαπάνης κατά τη διάρκεια της μίσθωσης.

4.16 Φόρος Εισοδήματος

Ο φόρος εισοδήματος χρήσης αποτελείται από τον τρέχοντα και τον αναβαλλόμενο φόρο. Ο φόρος εισοδήματος καταχωρείται στα αποτελέσματα εκτός από την περίπτωση που αφορά κονδύλια τα οποία καταχωρούνται στα λοιπά συνολικά εισοδήματα, οπότε καταχωρείται στα λοιπά συνολικά εισοδήματα.

VI. ΣΗΜΕΙΩΣΕΙΣ ΕΠΙ ΤΩΝ ΟΙΚΟΝΟΜΙΚΩΝ ΚΑΤΑΣΤΑΣΕΩΝ ΤΗΣ 31 ΔΕΚΕΜΒΡΙΟΥ 2017

Ο τρέχον φόρος εισοδήματος είναι ο αναμενόμενος πληρωτέος φόρος επί του φορολογητέου εισοδήματος χρήσης, βάσει των θεσπισμένων συντελεστών φόρου κατά την ημερομηνία του ισολογισμού καθώς και οποιαδήποτε αναπροσαρμογή στο φόρο πληρωτέο προηγούμενων χρήσεων.

Ο αναβαλλόμενος φόρος εισοδήματος προσδιορίζεται με την μέθοδο υπολογισμού βάσει του ισολογισμού που προκύπτει από τις προσωρινές διαφορές μεταξύ της λογιστικής αξίας και της φορολογικής βάσης των περιουσιακών στοιχείων και των υποχρεώσεων. Αναβαλλόμενος φόρος εισοδήματος δεν λογίζεται (α) εάν προκύπτει από την αρχική αναγνώριση στοιχείου ενεργητικού ή παθητικού σε συναλλαγή, εκτός επιχειρηματικής συνένωσης, η οποία όταν έγινε η συναλλαγή δεν επηρέασε ούτε το λογιστικό ούτε το φορολογικό κέρδος ή ζημία, (β) για επενδύσεις σε θυγατρικές στο βαθμό που οι προσωρινές διαφορές δεν θα αντλιοισθούν, (γ) στην αρχική αναγνώριση της υπεραξίας. Ο αναβαλλόμενος φόρος προσδιορίζεται με τους φορολογικούς συντελεστές οι οποίοι αναμένονται να ισχύουν την περίοδο κατά την οποία θα ρευστοποιηθεί το περιουσιακό στοιχείο ή διακανονιστεί η υποχρέωση. Ο προσδιορισμός των μελλοντικών φορολογικών συντελεστών βασίζεται σε νόμους που έχουν ψηφιστεί κατά την ημερομηνία σύνταξης των οικονομικών καταστάσεων.

Οι αναβαλλόμενες φορολογικές απαιτήσεις αναγνωρίζονται μόνο στην έκταση στην οποία θα υπάρξει μελλοντικό φορολογητέο κέρδος για την χρησιμοποίηση της προσωρινής διαφοράς που δημιουργεί την αναβαλλόμενη φορολογική απαίτηση. Οι αναβαλλόμενες φορολογικές απαιτήσεις μειώνονται όταν το σχετικό φορολογικό όφελος υλοποιηθεί.

Πρόσθετοι φόροι εισοδήματος που προκύπτουν από τη διανομή μερισμάτων καταχωρούνται στον ίδιο χρόνο με αυτόν της υποχρέωσης καταβολής του σχετικού μερίσματος.

4.17 Πληροφόρηση ανά τομέα

Ο λειτουργικός τομέας προς παρουσίαση αποτελεί ένα τμήμα του Ομίλου που συμμετέχει στις επιχειρηματικές δραστηριότητες και παράγει έσοδα και έξοδα, συμπεριλαμβανομένων και εσόδων και εξόδων που συνδέονται με συναλλαγές με άλλα τμήματα του Ομίλου. Τα αποτελέσματα όλων των τομέων εξετάζονται από τον επικεφαλής λήψης επιχειρηματικών αποφάσεων ο οποίος είναι το Διοικητικό Συμβούλιο και που είναι υπεύθυνο για την επιμέτρηση της επιχειρηματικής απόδοσης των λειτουργικών τομέων.

4.18 Κέρδη Ανά Μετοχή

Ο Όμιλος παρουσιάζει τόσο τα βασικά όσο και τα απομειωμένα κέρδη ανά μετοχή για τις κοινές μετοχές του. Τα κέρδη ανά μετοχή υπολογίζονται διαιρώντας τα κέρδη ή τις ζημιές που αντιστοιχούν στους κατόχους κοινών μετοχών με το μέσο σταθμικό αριθμό κοινών μετοχών που εκκρεμούν κατά τη διάρκεια της περιόδου. Τα απομειωμένα κέρδη ανά μετοχή προσδιορίζονται με την αναπροσαρμογή του κέρδους ή της ζημιάς που αντιστοιχεί στους μετόχους κοινών μετοχών και του μέσου σταθμικού αριθμού κοινών μετοχών που εκκρεμούν, κατά την επίδραση όλων των απομειωμένων πιθανών κοινών μετοχών, οι οποίες αποτελούνται από μετατρέψιμα γραμμάτια και μετοχές με δικαιώματα προαίρεσης που έχουν χορηγηθεί στο προσωπικό.

4.19 Κόστος δανεισμού

Το κόστος δανεισμού το άμεσα αποδιδόμενο στην αγορά, κατασκευή ή παραγωγή ειδικών περιουσιακών στοιχείων για τα οποία απαιτείται σημαντική χρονική περίοδος μέχρι να είναι έτοιμα για την προτιθέμενη χρήση ή πώληση τους, προστίθεται στο κόστος κτήσης αυτών των περιουσιακών στοιχείων μέχρι την χρονική στιγμή που αυτά θα είναι ουσιαστικά έτοιμα για την προτιθέμενη χρήση ή πώλησή τους. Τα έσοδα από προσωρινές τοποθετήσεις αναληφθέντων ποσών για την χρηματοδότηση των παραπάνω περιουσιακών στοιχείων καθώς και η είσπραξη επιχορηγήσεων μειώνουν το κόστος δανεισμού που κεφαλαιοποιείται. Το κόστος δανεισμού στις υπόλοιπες περιπτώσεις επιβαρύνει τα αποτελέσματα της χρήσης μέσα στην οποία πραγματοποιείται. Στο μέτρο που τα κεφάλαια προέρχονται από γενικό δανεισμό και χρησιμοποιούνται για το σκοπό της απόκτησης ενός περιουσιακού στοιχείου που πληροί τις προϋποθέσεις, το ποσό του κόστους δανεισμού που είναι επιλέξιμο για κεφαλαιοποίηση προσδιορίζεται με την εφαρμογή ενός συντελεστή κεφαλαιοποίησης, στις επενδυτικές δαπάνες για αυτό το περιουσιακό στοιχείο.

VI. ΣΗΜΕΙΩΣΕΙΣ ΕΠΙ ΤΩΝ ΟΙΚΟΝΟΜΙΚΩΝ ΚΑΤΑΣΤΑΣΕΩΝ ΤΗΣ 31 ΔΕΚΕΜΒΡΙΟΥ 2017

4.20 Στρογγυλοποίηση

Τυχόν διαφορές που παρουσιάζονται μεταξύ των ποσών στις οικονομικές καταστάσεις και των αντίστοιχων ποσών στις σημειώσεις καθώς και σε αθροίσματα οφείλονται σε στρογγυλοποιήσεις.

5. Πληροφόρηση κατά τομέα

Ο πληροφόρηση κατά τομέα, βασίζεται στην δομή της πληροφόρησης προς τη διοίκηση του Ομίλου και του συστήματος εσωτερικής αναφοράς. Ο Όμιλος είναι οργανωμένος σε κέντρα επιχειρηματικών δραστηριοτήτων και επιχειρηματικές μονάδες που βασίζονται στη παραγωγή προϊόντων χαλκού και αλουμινίου. Ειδικότερα, έχει δύο λειτουργικούς τομείς προς παρουσίαση. Οι λειτουργικοί τομείς του Ομίλου είναι οι ακόλουθοι:

- Προϊόντα Χαλκού: ο τομέας Χαλκού παράγει και πουλάει προϊόντα έλασης και διέλασης χαλκού και κραμάτων χαλκού
- Προϊόντα Αλουμινίου: ο τομέας Αλουμινίου παράγει και πουλάει μια διευρυμένη γκάμα προϊόντων αλουμινίου και κραμάτων αλουμινίου

<i>Για την περίοδο 31.12.2016</i>	Αλουμινιο
€ '000	
Πωλήσεις	842.699
Πωλήσεις μεταξύ τομέων	-
Κόστος Πωληθέντων	(768.517)
Μεικτό Κέρδος	74.182
Λοιπά Έσοδα	5.981
Έξοδα διάθεσης	(11.616)
Έξοδα διοίκησης	(18.252)
Λοιπά Έξοδα	(1.379)
Λειτουργικό αποτέλεσμα	48.915
Χρηματοοικονομικά έσοδα	102
Χρηματοοικονομικά έξοδα	(15.395)
Καθαρό χρηματοοικονομικό αποτέλεσμα	(15.293)
Κέρδη/ (Ζημιές) από συγγενείς επιχειρήσεις	(276)
Κέρδη / (Ζημιές) προ φόρων	33.346
Φόρος εισοδήματος	(11.439)
Καθαρά κέρδη περιόδου	21.907
Σύνολο Ενεργητικού	855.757
Σύνολο Υποχρεώσεων	402.054
Επενδύσεις σε ενσώματα πάγια	37.443
Επενδύσεις σε άυλα πάγια	175
Σύνολο	37.619
Αποσβέσεις ενσώματων παγίων	(42.031)
Αποσβέσεις άυλων παγίων	(246)
Αποσβέσεις επενδύσεων σε ακίνητα	-
Σύνολο αποσβέσεων	(42.278)

Για το τομέα χαλκού τα μεγέθη περιλαμβάνονται ακολούθως από την ημερομηνία απόκτησης.

VI. ΣΗΜΕΙΩΣΕΙΣ ΕΠΙ ΤΩΝ ΟΙΚΟΝΟΜΙΚΩΝ ΚΑΤΑΣΤΑΣΕΩΝ ΤΗΣ 31 ΔΕΚΕΜΒΡΙΟΥ 2017

<i>Για την περίοδο 31.12.2017</i>	Χαλκός	Αλουμίνιο	Σύνολο
€ '000			
Πωλήσεις	209.051	958.756	1.167.807
Πωλήσεις μεταξύ τομέων	(124)	(17.250)	(17.374)
Κόστος Πωληθέντων	(200.517)	(846.351)	(1.046.867)
Μεικτό Κέρδος	8.411	95.155	103.566
Λοιπά Έσοδα	1.868	6.024	7.892
Έξοδα διάθεσης	(1.390)	(11.115)	(12.506)
Έξοδα διοίκησης	(3.100)	(22.435)	(25.535)
Λοιπά Έξοδα	(2.459)	(1.342)	(3.801)
Λειτουργικό αποτέλεσμα	3.329	66.287	69.616
Χρηματοοικονομικά έσοδα	48	70	118
Χρηματοοικονομικά έξοδα	(4.065)	(13.702)	(17.767)
Καθαρό χρηματοοικονομικό αποτέλεσμα	(4.016)	(13.633)	(17.649)
Κέρδη/ (Ζημιές) από συγγενείς επιχειρήσεις	(1.525)	231	(1.293)
Κέρδη / (Ζημιές) προ φόρων	(2.212)	52.885	50.674
Φόρος εισοδήματος	(300)	(17.110)	(17.410)
Καθαρά κέρδη περιόδου	(2.511)	35.775	33.264
Σύνολο Ενεργητικού	702.596	822.831	1.525.427
Σύνολο Υποχρεώσεων	396.426	460.584	857.010
Επενδύσεις σε ενσώματα πάγια	3.312	41.146	44.458
Επενδύσεις σε άυλα πάγια	104	226	330
Σύνολο	3.416	41.372	44.788
Αποσβέσεις ενσώματων παγίων	(305)	(44.449)	(44.754)
Αποσβέσεις άυλων παγίων	(235)	(342)	(578)
Αποσβέσεις επενδύσεων σε ακίνητα	-	(51)	(51)
Σύνολο αποσβέσεων	(541)	(44.842)	(45.383)

Η χρηματοοικονομική επίδοση του Ομίλου σε ετησιοποιημένη δωδεκάμηνη βάση, δηλαδή αν συμπεριληφθούν τα αποτελέσματα για όλους τους μήνες των εταιρειών που αποκτήθηκαν μέσα στη χρήση, θα ήταν ως ακολούθως:

<i>Σε δωδεκάμηνη βάση για την περίοδο 01.01.2017-31.12.2017</i>	Χαλκός	Αλουμίνιο	Σύνολο Ομίλου
€ '000			
Πωλήσεις	922.772	958.756	1.881.527
Πωλήσεις μεταξύ τομέων	(958)	(17.250)	(18.207)
Κόστος Πωληθέντων	(861.056)	(845.393)	(1.706.448)
Μεικτό Κέρδος	60.758	96.113	156.871
Λοιπά Έσοδα	8.755	6.024	14.779
Έξοδα διάθεσης	(8.697)	(11.115)	(19.812)
Έξοδα διοίκησης	(15.238)	(22.435)	(37.673)
Λοιπά Έξοδα	(10.857)	(1.342)	(12.199)
Λειτουργικό αποτέλεσμα	34.722	67.245	101.967
Χρηματοοικονομικά έσοδα	50	70	119
Χρηματοοικονομικά έξοδα	(23.167)	(13.702)	(36.870)
Έσοδα από μερίσματα	-	-	-
Καθαρό χρηματοοικονομικό αποτέλεσμα	(23.118)	(13.633)	(36.750)
Κέρδη/ (Ζημιές) από συγγενείς επιχειρήσεις	(1.525)	231	(1.293)
Κέρδη / (Ζημιές) προ φόρων	10.079	53.844	63.923
Φόρος εισοδήματος	14.516	(17.110)	(2.594)
Καθαρά κέρδη περιόδου	24.596	36.733	61.330

Οι λειτουργικοί τομείς επί το πλείστον διοικούνται κεντρικά αλλά ο μεγαλύτερος όγκος των πωλήσεων είναι στο εξωτερικό. Οι πωλήσεις καθώς και τα μη κυκλοφορούντα περιουσιακά στοιχεία του Ομίλου με βάση την γεωγραφική τους κατανομή παρουσιάζονται συνοπτικά ως εξής:

VI. ΣΗΜΕΙΩΣΕΙΣ ΕΠΙ ΤΩΝ ΟΙΚΟΝΟΜΙΚΩΝ ΚΑΤΑΣΤΑΣΕΩΝ ΤΗΣ 31 ΔΕΚΕΜΒΡΙΟΥ 2017

	ΟΜΙΛΟΣ		ΕΤΑΙΡΕΙΑ	
	2017	2016	2017	2016
	€ '000	€ '000	€ '000	€ '000
Γεωγραφικοί Τομείς				
Πωλήσεις σε τρίτους				
Ελλάδα	148.461	87.463	241.532	183.307
Λοιπή Ευρωπαϊκή Ένωση	697.233	532.955	494.530	430.205
Λοιπές Ευρωπαϊκές χώρες	107.370	88.741	36.589	46.212
Ασία	90.540	44.351	47.960	29.958
Αμερική	76.350	78.609	60.199	75.463
Αφρική	19.665	9.663	5.755	5.028
Ωκεανία	10.814	916	9.221	841
Σύνολο	1.150.433	842.699	895.786	771.013
<i>EUR</i>				
Ενσώματα πάγια	2017	2016	2017	2016
Ελλάδα	550.856	404.827	423.549	297.294
Λοιπές Χώρες	136.623	-	-	-
Σύνολο	687.479	404.827	423.549	297.294
<i>EUR</i>				
Άυλα περιουσιακά στοιχεία και υπεραξία	2017	2016	2017	2016
Ελλάδα	74.242	1.043	70.801	913
Λοιπές Χώρες	305	-	-	-
Σύνολο	74.547	1.043	70.801	913
<i>EUR</i>				
Επενδύσεις σε ακίνητα	2017	2016	2017	2016
Ελλάδα	7.076	-	20.809	16.477
Λοιπές Χώρες	-	-	-	-
Σύνολο	7.076	-	20.809	16.477
<i>EUR</i>				
Επενδύσεις σε ενσώματα, άυλα & ακίνητα πάγια	2017	2016	2017	2016
Ελλάδα	43.676	41.309	38.497	34.079
Λοιπές Χώρες	1.112	-	-	-
Σύνολο	44.788	41.309	38.497	34.079

VI. ΣΗΜΕΙΩΣΕΙΣ ΕΠΙ ΤΩΝ ΟΙΚΟΝΟΜΙΚΩΝ ΚΑΤΑΣΤΑΣΕΩΝ ΤΗΣ 31 ΔΕΚΕΜΒΡΙΟΥ 2017
6. Έσοδα

	ΟΜΙΛΟΣ		ΕΤΑΙΡΕΙΑ	
	2017	2016	2017	2016
	€ '000	€ '000	€ '000	€ '000
Πωλήσεις εμπορευμάτων & προϊόντων	360.798	344.311	390.045	381.905
Έσοδο Μετάλλου στις πωλήσεις εμπορευμάτων & προϊόντων	733.663	446.211	497.068	380.115
Έσοδα από υπηρεσίες	37.120	36.442	5.414	5.220
Λοιπά	18.852	15.735	3.259	3.772
Σύνολο	1.150.433	842.699	895.786	771.013

7. Λοιπά λειτουργικά έσοδα και έξοδα

	ΟΜΙΛΟΣ		ΕΤΑΙΡΕΙΑ	
	2017	2016	2017	2016
	€ '000	€ '000	€ '000	€ '000
Άλλα λειτουργικά έσοδα - έξοδα (καθαρά)				
<i>EUR</i>				-
Άλλα Έσοδα				
Επιδοτήσεις Χρήσεως	23	94	19	94
Αποσβέσεις ληφθέντων επιχορηγήσεων	1.793	1.780	1.180	1.299
Έσοδα ενοικίων	369	200	323	1.552
Κέρδη από συναλλαγματικές διαφορές	1.647	126	9	-
Έσοδα παρεπόμενων ασχολιών	1.033	161	851	-
Έσοδα από επανατιμολόγηση εξόδων	625	-	3.062	-
Αποζημιώσεις	395	456	286	198
Κέρδη από πώληση ενσώματων παγίων	36	155	21	251
Έσοδα από παροχή υπηρεσιών σε τρίτους	266	129	-	159
Λοιπά Έσοδα	1.705	2.879	2.551	3.239
Σύνολο	7.892	5.981	8.304	6.792
Άλλα Έξοδα (-)				
Ζημιές από διαγραφές ενσώματων παγίων	1	5	(0)	5
Έξοδα λειτουργίας παραγωγής μη κοστολογηθέντα	266	-	-	-
Ζημιές από πώληση ενσώματων παγίων	235	5	-	1
Ζημιές από συναλλαγματικές διαφορές	1.690	105	86	-
Πρόστιμα	2	-	1	-
Αποσβέσεις	1.239	-	1.089	-
Έξοδα επανατιμολογηθέντα	-	-	1.439	-
Λοιπά Έξοδα	370	1.266	177	745
Σύνολο	3.801	1.379	2.793	751
Άλλα λειτουργικά έσοδα - έξοδα (καθαρά)	4.091	4.601	5.511	6.040

VI. ΣΗΜΕΙΩΣΕΙΣ ΕΠΙ ΤΩΝ ΟΙΚΟΝΟΜΙΚΩΝ ΚΑΤΑΣΤΑΣΕΩΝ ΤΗΣ 31 ΔΕΚΕΜΒΡΙΟΥ 2017
8. Έξοδα κατά είδος

Η ανάλυση των εξόδων κατά είδος έχει ως εξής :

	ΟΜΙΛΟΣ		ΕΤΑΙΡΕΙΑ	
	2017	2016	2017	2016
	€ '000	€ '000	€ '000	€ '000
Κόστος αποθεμάτων αναγνωρισμένο ως έξοδο	108.125	83.089	156.201	143.998
Κόστος Μετάλλου στο κόστος πωληθέντων	710.408	442.403	475.403	374.587
Παροχές σε εργαζόμενους	68.801	59.938	39.349	39.954
Ενέργεια	30.732	27.690	21.442	21.706
Αποσβέσεις	44.144	42.278	34.728	34.375
Φόροι	5.747	5.591	4.971	5.512
Ασφάλειες πιστώσεων	1.352	3.493	766	-
Λοιπές ασφάλειες	3.186	-	1.838	2.711
Ενοίκια	3.554	3.435	1.253	1.282
Μεταφορά	30.435	30.230	20.691	24.579
Έξοδα διαφήμισης και προώθησης	1.251	1.288	377	462
Αμοιβές τρίτων	33.728	61.035	57.754	55.304
Προβλέψεις Επισφαλών Απαιτήσεων	377	301	124	265
Λοιπές προβλέψεις	14	-	7	-
Κέρδη/(ζημιές) από παράγωγα	(884)	3.391	(1.173)	4.060
Αποθήκευση	170	79	3	1
Συσκευασία	2.246	316	913	80
Προμήθειες	9.049	8.328	6.047	6.690
Συναλλαγματικές διαφορές	1.790	-	1.411	-
Συντήρηση	13.988	20.756	11.528	-
Έξοδα κίνησης	2.569	361	1.915	-
Έξοδα δικαιωμάτων χρήσης	53	-	53	-
Αμοιβές Δ.Σ.	2.367	2.671	1.879	2.196
Κοινόχρηστες δαπάνες	98	-	-	-
Λοιπά έξοδα	11.608	1.710	4.751	19.615
Σύνολο	1.084.908	798.386	842.230	737.376

Το κόστος των παροχών σε εργαζόμενους αναλύεται ως εξής :

Παροχές σε εργαζόμενους	ΟΜΙΛΟΣ		ΕΤΑΙΡΕΙΑ	
	2017	2016	2017	2016
	€ '000	€ '000	€ '000	€ '000
Αμοιβές & έξοδα προσωπικού	49.932	43.356	27.934	27.932
Έξοδα κοινωνικής ασφάλισης	12.800	10.194	7.127	6.888
Συνταξιοδοτικό κόστος προγραμμάτων καθορισμένων παροχών	699	920	386	598
Λοιπές παροχές σε εργαζόμενους	5.370	5.468	3.902	4.537
Σύνολο	68.801	59.938	39.349	39.954

Ο αριθμός προσωπικού στο τέλος της τρέχουσας χρήσης ήταν για την Εταιρεία: 1.268 (2016 : 1.205) και για τον Όμιλο: 2.595 (συγκρίσιμο 2016 : 2.491).

VI. ΣΗΜΕΙΩΣΕΙΣ ΕΠΙ ΤΩΝ ΟΙΚΟΝΟΜΙΚΩΝ ΚΑΤΑΣΤΑΣΕΩΝ ΤΗΣ 31 ΔΕΚΕΜΒΡΙΟΥ 2017
9. Χρηματοοικονομικά έξοδα – έσοδα

Η ανάλυση των χρηματοοικονομικών εσόδων και εξόδων έχει ως ακολούθως:

	ΟΜΙΛΟΣ		ΕΤΑΙΡΕΙΑ	
	2017	2016	2017	2016
	€ '000	€ '000	€ '000	€ '000
Πιστωτικοί τόκοι	118	22	75	14
Λοιπά	-	80	-	80
	118	102	75	94
Χρεωστικοί τόκοι	15.719	15.144	11.334	13.969
Λοιπά	2.048	251	1.746	251
	17.767	15.395	13.080	14.219

VI. ΣΗΜΕΙΩΣΕΙΣ ΕΠΙ ΤΩΝ ΟΙΚΟΝΟΜΙΚΩΝ ΚΑΤΑΣΤΑΣΕΩΝ ΤΗΣ 31 ΔΕΚΕΜΒΡΙΟΥ 2017
10. Ενσώματα πάγια περιουσιακά στοιχεία

ΟΜΙΛΟΣ € '000	Οικόπεδα	Κτίρια	Μισθωμένα κτίρια	Μηχ/κός εξοπλισμός	Μισθωμένος μηχ. Εξοπλισμός	Μεταφορικά μέσα	Μισθωμένα Μετ. μέσα	Έπιπλα και εξαρτήματα	Ακίνητοπ/σεις υπό εκτέλεση	Σύνολο
Κόστος										
Υπόλοιπο 1 Ιανουαρίου 2016	50.617	114.506	-	573.249	-	12.711	-	13.059	39.685	803.828
Προσθήκες	3.425	3.837	-	2.730	-	276	-	583	30.282	41.133
Πωλήσεις	-	-	-	(798)	-	(124)	-	(3)	(150)	(1.075)
Καταστροφές/Διαγραφές	(5)	-	-	-	-	-	-	(3.814)	-	(3.819)
Αναταξινομήσεις	-	955	-	33.217	8.642	-	-	-	(44.300)	(1.485)
Υπόλοιπο στις 31 Δεκεμβρίου 2016	54.037	119.299	-	608.399	8.642	12.863	-	9.824	25.518	838.581
Συσσωρευμένες αποσβέσεις										
Υπόλοιπο 1 Ιανουαρίου 2016	-	-	-	-	-	-	-	-	-	-
Αποσβέσεις περιόδου	-	(55.252)	-	(318.563)	-	(10.537)	-	(11.524)	-	(395.875)
Πωλήσεις	-	(5.545)	-	(35.273)	-	(558)	-	(655)	-	(42.031)
Καταστροφές/Διαγραφές	-	-	-	129	-	120	-	2	-	251
Αναταξινομήσεις	-	-	-	-	-	-	-	3.814	-	3.814
Υπόλοιπο στις 31 Δεκεμβρίου 2016	-	(60.797)	-	(353.620)	-	(10.975)	-	(8.363)	-	(433.755)
Αναπόσβεστη αξία στις 31 Δεκεμβρίου 2016	54.037	58.502	-	254.779	8.642	1.888	-	1.461	25.518	404.827

VI. ΣΗΜΕΙΩΣΕΙΣ ΕΠΙ ΤΩΝ ΟΙΚΟΝΟΜΙΚΩΝ ΚΑΤΑΣΤΑΣΕΩΝ ΤΗΣ 31 ΔΕΚΕΜΒΡΙΟΥ 2017

ΟΜΙΛΟΣ € '000	Οικόπεδα	Κτίρια	Μηχ/κός εξοπλισμός	Μισθωμένος μηχ. Εξοπλισμός	Μεταφορικά μέσα	Έπιπλα και εξαρτήματα	Ακίνητοπ/σεις υπό εκτέλεση	Σύνολο
Κόστος								
Υπόλοιπο 1 Ιανουαρίου 2017	54.037	119.299	608.399	8.642	12.863	9.824	25.518	838.581
Προσθήκες	3.171	7.322	3.351	-	553	688	29.374	44.458
Πωλήσεις	-	-	(1.064)	-	(47)	(31)	(417)	(1.560)
Απόκτηση μέσω συνένωσης ή απορρόφησης επιχειρήσεων	44.188	48.143	213.226	-	2.561	10.592	11.929	330.639
Μεταφορά σε επενδύσεις σε ακίνητα	-	(1.705)	-	-	-	-	-	(1.705)
Καταστροφές/Διαγραφές	-	-	6	-	(11)	(1)	-	(6)
Αναταξινομήσεις	-	4.113	14.271	8.828	782	112	(33.883)	(5.778)
Υπόλοιπο στις 31 Δεκεμβρίου 2017	101.395	177.171	838.190	17.470	16.700	21.184	32.520	1.204.629
Συσσωρευμένες αποσβέσεις								
Υπόλοιπο 1 Ιανουαρίου 2017	-	(60.797)	(353.620)	-	(10.975)	(8.363)	-	(433.755)
Αποσβέσεις περιόδου	-	(5.110)	(37.948)	(574)	(537)	(584)	-	(44.754)
Πωλήσεις	-	-	1.060	-	47	30	-	1.137
Απόκτηση μέσω συνένωσης ή απορρόφησης επιχειρήσεων	-	(7.210)	(21.471)	-	(2.114)	(9.505)	(404)	(40.704)
Μεταφορά σε επενδύσεις σε ακίνητα	-	17	-	-	-	-	-	17
Καταστροφές/Διαγραφές	-	8	(12)	-	11	1	-	9
Απομειώσεις	-	-	(299)	-	-	-	-	(299)
Αναταξινομήσεις	-	9	1.665	-	(474)	-	-	1.199
Υπόλοιπο στις 31 Δεκεμβρίου 2017	-	(73.083)	(410.625)	(574)	(14.042)	(18.421)	(404)	(517.150)
Αναπόσβεστη αξία στις 31 Δεκεμβρίου 2017	101.395	104.087	427.565	16.895	2.658	2.762	32.116	687.479

Πάγιος εξοπλισμός αναπόσβεστης αξίας στα βιβλία του Ομίλου Ευρώ 4,5 εκατ. (κόστος κτήσης Ευρώ 5,7 εκατ. και σωρευμένων αποσβέσεων Ευρώ 1,2 εκατ.) έχει μεταφερθεί στις λοιπές επενδύσεις κυκλοφορούντος ενεργητικού ως διαθέσιμο-προς-πώληση. (βλέπε επίσης σημείωση 34).

Στη γραμμή «Απόκτηση μέσω συνένωσης ή απορρόφησης επιχειρήσεων» συμπεριλαμβάνονται Πάγια περιουσιακά στοιχεία από την απόκτηση του Ομίλου Χαλκόρ και της Sofia Med S.A.

VI. ΣΗΜΕΙΩΣΕΙΣ ΕΠΙ ΤΩΝ ΟΙΚΟΝΟΜΙΚΩΝ ΚΑΤΑΣΤΑΣΕΩΝ ΤΗΣ 31 ΔΕΚΕΜΒΡΙΟΥ 2017

ΕΤΑΙΡΕΙΑ
€ '000

	Οικόπεδα	Κτίρια	Μηχ/κός εξοπλισμός	Μισθωμένος μηχ. Εξοπλισμός	Μεταφορικά μέσα	Έπιπλα και εξαρτήματα	Ακίνητοπ/σεις υπό εκτέλεση	Σύνολο
Κόστος								
Υπόλοιπο 1 Ιανουαρίου 2016	42.630	95.775	532.052	-	11.659	12.079	38.356	732.552
Προσθήκες	3.425	3.733	1.433	-	137	311	24.931	33.970
Πωλήσεις	-	-	(791)	-	(103)	(3)	(2.421)	(3.318)
Μεταφορά σε επενδύσεις σε ακίνητα	(2.089)	(9.465)	-	-	-	-	-	(11.554)
Καταστροφές/Διαγραφές	(5)	-	-	-	-	(3.814)	-	(3.819)
Απόσχιση κλάδου	(2.157)	(7.427)	(81.549)	-	(898)	(2.526)	(1.582)	(96.139)
Αναταξινομήσεις	-	899	28.562	8.642	-	-	(38.456)	(353)
Αλλαγή στη λογιστική πολιτική	-	0	(18)	-	-	-	(1.115)	(1.133)
Υπόλοιπο στις 31 Δεκεμβρίου 2016	41.804	83.516	479.688	8.642	10.796	6.047	19.713	650.206
Συσσωρευμένες αποσβέσεις	-	-	-	-	-	-	-	-
Υπόλοιπο 1 Ιανουαρίου 2016	-	(46.107)	(302.350)	-	(9.805)	(10.715)	-	(368.978)
Αποσβέσεις περιόδου	-	(4.359)	(28.386)	-	(436)	(415)	-	(33.598)
Πωλήσεις	-	-	129	-	103	2	-	233
Μεταφορά σε επενδύσεις σε ακίνητα	-	4.518	-	-	-	-	-	4.518
Καταστροφές/Διαγραφές	-	-	-	-	-	3.814	-	3.814
Απόσχιση κλάδου	-	2.798	35.918	-	606	1.776	-	41.098
Υπόλοιπο στις 31 Δεκεμβρίου 2016	-	(43.150)	(294.690)	-	(9.533)	(5.539)	-	(352.912)
Αναπόσβεστη αξία στις 31 Δεκεμβρίου 2016	41.804	40.365	184.998	8.642	1.263	508	19.713	297.294

VI. ΣΗΜΕΙΩΣΕΙΣ ΕΠΙ ΤΩΝ ΟΙΚΟΝΟΜΙΚΩΝ ΚΑΤΑΣΤΑΣΕΩΝ ΤΗΣ 31 ΔΕΚΕΜΒΡΙΟΥ 2017

ΕΤΑΙΡΕΙΑ € '000		Οικόπεδα	Κτίρια	Μηχ/κός εξοπλισμός	Μισθωμένοι μηχ. Εξοπλισμός	Μεταφορικά μέσα	Έπιπλα και εξαρτήματα	Ακίνητοπ/σεις υπό εκτέλεση	Σύνολο
Κόστος									
Υπόλοιπο 1 Ιανουαρίου 2017									
Προσθήκες	3.148	7.124	1.982	-	391	306	25.516		38.466
Πωλήσεις	-	-	(937)	-	(47)	(5)	-		(990)
Απόκτηση μέσω συνένωσης ή απορρόφησης επιχειρήσεων	10.011	25.022	101.165	-	1.773	6.846	7.475		152.292
Μεταφορά σε επενδύσεις σε ακίνητα	-	(1.705)	-	-	-	-	-		(1.705)
Καταστροφές/Διαγραφές	-	-	(8)	-	(11)	-	-		(20)
Αναταξινομήσεις	-	4.032	14.293	8.828	782	-	(27.934)		-
Υπόλοιπο στις 31 Δεκεμβρίου 2017	54.963	117.988	596.182	17.470	13.682	13.194	24.770		838.249
Συσσωρευμένες αποσβέσεις									
Υπόλοιπο 1 Ιανουαρίου 2017									
Αποσβέσεις περιόδου	-	(4.206)	(28.957)	(574)	(403)	(319)	-		(34.458)
Πωλήσεις	-	-	936	-	47	4	-		988
Απόκτηση μέσω συνένωσης ή απορρόφησης επιχειρήσεων	-	(4.868)	(15.674)	-	(1.543)	(6.269)	-		(28.354)
Μεταφορά σε επενδύσεις σε ακίνητα	-	17	-	-	-	-	-		17
Καταστροφές/Διαγραφές	-	8	-	-	11	-	-		20
Αναταξινομήσεις	-	9	465	-	(474)	-	-		-
Υπόλοιπο στις 31 Δεκεμβρίου 2017	-	(52.190)	(337.919)	(574)	(11.894)	(12.122)	-		(414.700)
Αναπόσβεστη αξία στις 31 Δεκεμβρίου 2017	54.963	65.798	258.262	16.895	1.788	1.071	24.770		423.549

VI. ΣΗΜΕΙΩΣΕΙΣ ΕΠΙ ΤΩΝ ΟΙΚΟΝΟΜΙΚΩΝ ΚΑΤΑΣΤΑΣΕΩΝ ΤΗΣ 31 ΔΕΚΕΜΒΡΙΟΥ 2017

(α) Υποθήκες στα πάγια περιουσιακά στοιχεία

Σε πάγια περιουσιακά στοιχεία του Ομίλου και της Εταιρείας έχουν προσημειωθεί υποθήκες για την εξασφάλιση δανείων που έχει λάβει ο Όμιλος και η Εταιρεία αντίστοιχα (βλέπε σημείωση 22).

(β) Ακινήτοποιήσεις υπό εκτέλεση

Ο λογαριασμός «ακινήτοποιήσεις υπό εκτέλεση» αφορά κυρίως μηχανήματα των οποίων η εγκατάσταση δεν είχε ολοκληρωθεί κατά την 31 Δεκεμβρίου 2017.

(γ) Κεφαλαιοποίηση τόκων

Στα πάγια του Ομίλου και της Εταιρείας περιλήφθησαν Ευρώ 100 χιλιάδες, το οποίο αφορά σε κόστος δανείων που έχουν συναφθεί με σκοπό την χρηματοδότηση παγίων.

VI. ΣΗΜΕΙΩΣΕΙΣ ΕΠΙ ΤΩΝ ΟΙΚΟΝΟΜΙΚΩΝ ΚΑΤΑΣΤΑΣΕΩΝ ΤΗΣ 31 ΔΕΚΕΜΒΡΙΟΥ 2017
11. Άυλα Περιουσιακά Στοιχεία

ΟΜΙΛΟΣ € '000	Υπεραξία	Έξοδα ανάπτυξης	Σήματα και άδειες	Λογισμικό	Λοιπά	Σύνολο
Κόστος	-	-	-	-	-	-
Υπόλοιπο 1 Ιανουαρίου 2016	-	114	-	12.075	167	12.356
Προσθήκες	-	-	-	175	-	175
Διαγραφές	-	(114)	-	(2.830)	(95)	(3.039)
Αναταξινόμησης	-	4	-	353	(4)	353
Υπόλοιπο στις 31 Δεκεμβρίου 2016	-	4	-	9.773	68	9.845
Συσσωρευμένες αποσβέσεις						
Υπόλοιπο 1 Ιανουαρίου 2016	-	(114)	-	(11.314)	(167)	(11.595)
Αποσβέσεις περιόδου	-	-	-	(246)	-	(246)
Διαγραφές	-	114	-	2.830	95	3.039
Αναταξινόμησης	-	(4)	-	-	4	-
Υπόλοιπο στις 31 Δεκεμβρίου 2016	-	(4)	-	(8.730)	(68)	(8.803)
Αναπόσβεστη αξία στις 31 Δεκεμβρίου 2016	-	-	-	1.043	-	1.043
ΟΜΙΛΟΣ € '000	Υπεραξία	Έξοδα ανάπτυξης	Σήματα και άδειες	Λογισμικό	Λοιπά	Σύνολο
Κόστος						
Υπόλοιπο 1 Ιανουαρίου 2017	-	4	-	9.773	68	9.845
Προσθήκες	-	-	-	330	-	330
Απόκτηση μέσω συνένωσης ή απορρόφησης επιχειρήσεων	22.120	36	50.470	7.529	4	80.158
Αναταξινόμησης	-	-	-	84	-	84
Υπόλοιπο στις 31 Δεκεμβρίου 2017	22.120	40	50.470	17.716	72	90.417
Συσσωρευμένες αποσβέσεις						
Υπόλοιπο 1 Ιανουαρίου 2017	-	(4)	-	(8.730)	(68)	(8.803)
Αποσβέσεις περιόδου	-	-	-	(578)	-	(578)
Απόκτηση μέσω συνένωσης ή απορρόφησης επιχειρήσεων	-	(36)	(41)	(6.409)	(4)	(6.490)
Υπόλοιπο στις 31 Δεκεμβρίου 2017	-	(40)	(41)	(15.717)	(72)	(15.870)
Αναπόσβεστη αξία στις 31 Δεκεμβρίου 2017	22.120	-	50.429	1.998	-	74.547

Στη γραμμή «Απόκτηση μέσω συνένωσης ή απορρόφησης επιχειρήσεων» συμπεριλαμβάνονται ασώματες ακινητοποιήσεις από την απόκτηση του Ομίλου Χαλκόρ και της Sofia Med S.A.

VI. ΣΗΜΕΙΩΣΕΙΣ ΕΠΙ ΤΩΝ ΟΙΚΟΝΟΜΙΚΩΝ ΚΑΤΑΣΤΑΣΕΩΝ ΤΗΣ 31 ΔΕΚΕΜΒΡΙΟΥ 2017

ΕΤΑΙΡΕΙΑ	Υπεραξία	Έξοδα ανάπτυξης	Σήματα και άδειες	Λογισμικό	Λοιπά	Σύνολο
€ '000						
Κόστος						
Υπόλοιπο 1 Ιανουαρίου 2016	-	114	-	11.911	167	12.192
Προσθήκες	-	-	-	110	-	110
Διαγραφές	-	(114)	-	(2.830)	(95)	(3.039)
Απόσχιση κλάδου	-	-	-	(906)	(72)	(978)
Αναταξινόμησεις	-	-	-	353	-	353
Υπόλοιπο στις 31 Δεκεμβρίου 2016	-	0	-	8.637	0	8.637
Συσσωρευμένες αποσβέσεις						
Υπόλοιπο 1 Ιανουαρίου 2016	-	(114)	-	(11.183)	(167)	(11.464)
Αποσβέσεις περιόδου	-	-	-	(221)	-	(221)
Διαγραφές	-	114	-	2.830	95	3.039
Απόσχιση κλάδου	-	-	-	850	72	922
Υπόλοιπο στις 31 Δεκεμβρίου 2016	-	-	-	(7.725)	0	(7.725)
Αναπόσβεστη αξία στις 31 Δεκεμβρίου 2016	-	0	-	913	0	913

ΕΤΑΙΡΕΙΑ	Υπεραξία	Έξοδα ανάπτυξης	Σήματα και άδειες	Λογισμικό	Λοιπά	Σύνολο
€ '000						
Κόστος						
Υπόλοιπο 1 Ιανουαρίου 2017	-	0	-	8.637	0	8.637
Προσθήκες	-	-	-	31	-	31
Απόκτηση μέσω συνένωσης ή απορρόφησης επιχειρήσεων	22.118	-	47.370	5.260	-	74.748
Υπόλοιπο στις 31 Δεκεμβρίου 2017	22.118	0	47.370	13.928	0	83.416
Συσσωρευμένες αποσβέσεις						
Υπόλοιπο 1 Ιανουαρίου 2017	-	-	-	(7.725)	0	(7.725)
Αποσβέσεις περιόδου	-	-	-	(301)	-	(301)
Απόκτηση μέσω συνένωσης ή απορρόφησης επιχειρήσεων	-	-	-	(4.590)	-	(4.590)
Υπόλοιπο στις 31 Δεκεμβρίου 2017	-	-	-	(12.616)	0	(12.616)
Αναπόσβεστη αξία στις 31 Δεκεμβρίου 2017	22.118	0	47.370	1.313	0	70.801

12. Επενδύσεις σε ακίνητα

	ΟΜΙΛΟΣ		ΕΤΑΙΡΕΙΑ	
	2017	2016	2017	2016
	€ '000	€ '000	€ '000	€ '000
Υπόλοιπο στην Αρχή της χρήσης	-	-	16.477	9.997
Μεταφορές από τα ιδιοχρησιμοποιούμενα ακίνητα	1.688	-	1.688	7.036
Απόκτηση μέσω συνένωσης ή απορρόφησης επιχειρήσεων	5.439	-	3.702	-
Αποσβέσεις	(51)	-	(1.058)	(556)
Υπόλοιπο στις 31 Δεκεμβρίου	7.076	-	20.810	16.477

Οι επενδύσεις σε ακίνητα περιλαμβάνουν μια σειρά από ακίνητα και οικοπέδα που ο Όμιλος είτε προτίθεται να μισθώσει ή να πωλήσει σε τρίτους στο εγγύς μέλλον, εφ' όσον το επιτρέπουν οι εκάστοτε συνθήκες. Τα επενδυτικά ακίνητα της εταιρείας ενοικιάζονται σε εταιρείες του Ομίλου και στις Ενοποιημένες Οικονομικές Καταστάσεις παρουσιάζονται στα Ενώματα πάγια περιουσιακά στοιχεία.

VI. ΣΗΜΕΙΩΣΕΙΣ ΕΠΙ ΤΩΝ ΟΙΚΟΝΟΜΙΚΩΝ ΚΑΤΑΣΤΑΣΕΩΝ ΤΗΣ 31 ΔΕΚΕΜΒΡΙΟΥ 2017
13. Συμμετοχές

Συμμετοχές σε θυγατρικές εταιρείες:

	ΕΤΑΙΡΕΙΑ	
	2017	2016
	€ '000	€ '000
Υπόλοιπο στην Αρχή της χρήσης	118.571	46.063
Προσθήκες	101.200	75.606
Απόκτηση μέσω συνένωσης ή απορρόφησης επιχειρήσεων	22.700	-
Επιστροφή μετοχικού κεφαλαίου (-)	-	(3.097)
Υπόλοιπο στις 31 Δεκεμβρίου	242.471	118.571

Την 31^η Ιουλίου 2017 ο Όμιλος Ελβάλ προέβη σε αγορά 2.190.455 μετοχών της Sofia Med S.A. έναντι του ποσού Ευρώ 101.200 χιλιάδων από τον Όμιλο της Χαλκόρ.

Το ποσό των Ευρώ 22,7 εκατ. αντιστοιχεί στην εύλογη αξία των συμμετοχών της Χαλκόρ, στις θυγατρικές Fitco A.E., Techor A.E. που αποκτήθηκαν από τον λογιστικά αποκτώντα κατά την ολοκλήρωση της Συγχώνευσης δια απορρόφησης την 30.11.2017.

Πληροφορίες για θυγατρικές εταιρίες με σημαντικές μη ελέγχουσες συμμετοχές στην επόμενη σελίδα.

VI. ΣΗΜΕΙΩΣΕΙΣ ΕΠΙ ΤΩΝ ΟΙΚΟΝΟΜΙΚΩΝ ΚΑΤΑΣΤΑΣΕΩΝ ΤΗΣ 31 ΔΕΚΕΜΒΡΙΟΥ 2017

€ '000				
2017		ΒΙΟΜΑΛ Α.Ε.	ΣΟΦΙΑ ΜΕD S.A.	
Ποσοστό Μειοψηφίας		50,00%	11,12%	Σύνολο
Μη-κυκλοφορούν ενεργητικό		3.479	137.401	
Κυκλοφορούν ενεργητικό		5.882	94.928	
Μακροπρόθεσμες υποχρεώσεις		1.374	2.203	
Βραχυπρόθεσμες υποχρεώσεις		4.478	129.850	
Καθαρή θέση		3.509	100.276	
Αποδοθέν στους μη ελέγχοντες		1.754	11.151	12.905
Πωλήσεις		11.724	175.423	
Κέρδη / (ζημιές)		(728)	713	
Λοιπά συνολικά εισόδημα		2	6.709	
Συνολικό εισόδημα για την περίοδο		(726)	7.422	
Συγκεντρωτικά συνολικά έσοδα δικαιωμάτων μειοψηφίας		(363)	825	462
Ταμειακές ροές από λειτουργικές δραστηριότητες		89	(69)	
Ταμειακές ροές από επενδυτικές δραστηριότητες		326	(1.760)	
Ταμειακές ροές από χρηματοδοτικές δραστηριότητες		(433)	(11.275)	
Μεταβολή στα χρηματικά διαθέσιμα και ισοδύναμα		(18)	(13.104)	

€ '000				
2016		ΒΙΟΜΑΛ Α.Ε.	-	
Ποσοστό Μειοψηφίας		50,00%	-	Σύνολο
Μη-κυκλοφορούν ενεργητικό		4.284	-	
Κυκλοφορούν ενεργητικό		6.003	-	
Μακροπρόθεσμες υποχρεώσεις		1.995	-	
Βραχυπρόθεσμες υποχρεώσεις		4.057	-	
Καθαρή θέση		4.235	-	
Αποδοθέν στους μη ελέγχοντες		2.118	-	2.118
Πωλήσεις		12.166	-	
Κέρδη / (ζημιές)		(142)	-	
Λοιπά συνολικά εισόδημα		(0)	-	
Συνολικό εισόδημα για την περίοδο		(143) -	-	
Μη ελέγχουσες συμμετοχές στο συνολικό εισόδημα		(71) -	-	(71)
Ταμειακές ροές από λειτουργικές δραστηριότητες		143	-	
Ταμειακές ροές από επενδυτικές δραστηριότητες		(616)	-	
Ταμειακές ροές από χρηματοδοτικές δραστηριότητες		(162)	-	
Μεταβολή στα χρηματικά διαθέσιμα και ισοδύναμα		(636)	-	

Η κίνηση των συμμετοχών σε εταιρείες που ενοποιούνται με την μέθοδο της καθαρής θέσης έχει ως εξής:

	ΟΜΙΛΟΣ		ΕΤΑΙΡΕΙΑ	
	2017	2016	2017	2016
	€ '000	€ '000	€ '000	€ '000
Υπόλοιπο στην Αρχή της χρήσης	1.879	2.339	1.623	1.610
Συναλλαγματικές διαφορές	(271)	-	-	-
Μερίδιο κέρδους/ (ζημιές) μετά φόρων	(1.293)	(276)	-	-
Προσθήκες	-	117	-	117
Απόκτηση μέσω συνένωσης/απορρόφησης ε	63.550	-	63.550	-
Μερίσματα	(243)	(300)	-	-
Αναταξινόμηση	563	-	-	(104)
Λοιπές μεταβολές	-	-	166	-
Υπόλοιπο στις 31 Δεκεμβρίου	64.186	1.879	65.339	1.623

Ποσό Ευρώ 63,5 εκατ. σε επίπεδο Εταιρείας και Ομίλου αφορά σε μεταφορές από τον λογιστικά αποκτώμενο Χαλκόρ στον λογιστικά αποκτώντα Ελβάλ.

Μια ανάλυση των κυριότερων χρηματοοικονομικών στοιχείων των συνδεδεμένων εταιρειών αυτών έχει ως εξής :

VI. ΣΗΜΕΙΩΣΕΙΣ ΕΠΙ ΤΩΝ ΟΙΚΟΝΟΜΙΚΩΝ ΚΑΤΑΣΤΑΣΕΩΝ ΤΗΣ 31 ΔΕΚΕΜΒΡΙΟΥ 2017

2016			€ '000	€ '000	€ '000	
Επωνυμία	Χώρα εγκατάστασης	Επιχειρηματικός Τομέας	Ενεργητικό	Υποχρεώσεις	Έσοδα (Κύκλος εργασιών)	% Ποσοστό συμμετοχής
ANAMET A.E.	Ελλάδα	Εμπορία	42.654	5.188	155.751	26,67%
UEHEM GmbH	Γερμανία	Εμπορία	7.169	112	23.102	49,00%
ΕΛΚΕΜΕ Α.Ε.	Ελλάδα	Μεταλλουργική έρευνα	1.524	-	1.718	67,50%
ΑΦΣΕΛ Α.Ε.	Ελλάδα	Υπηρεσίες	496	-	462	50,00%
			51.843	5.299	181.033	

2017			€ '000	€ '000	€ '000	
Επωνυμία	Χώρα εγκατάστασης	Επιχειρηματικός Τομέας	Ενεργητικό	Υποχρεώσεις	Έσοδα (Κύκλος εργασιών)	% Ποσοστό συμμετοχής
UEHEM GmbH	Γερμανία	Εμπορία	8.106	7.128	36.263	49,00%
ΕΛΚΕΜΕ Α.Ε.	Ελλάδα	Μεταλλουργική έρευνα	2.052	427	2.018	92,50%
ΑΦΣΕΛ Α.Ε.	Ελλάδα	Υπηρεσίες	223	119	197	50,00%
INTERNATIONAL TRADE S.A.	Βέλγιο	Εμπορία	107.137	78.347	664.536	27,97%
BIENER A.E.	Ελλάδα	Ενέργεια	1.782	1.114	7.155	41,32%
ΣΤΗΛΜΕΤ Α.Ε.	Ελλάδα	Υπηρεσίες	8.414	7.436	22.776	29,50%
ΒΙΞΕΛ Α.Ε.	Ελλάδα	Εμπορία	1.391	1.096	10.212	26,67%
			129.106	95.668	743.157	

Ο Όμιλος δεν ασκεί έλεγχο στην Ελκεμε Α.Ε. καθότι η διοίκηση ορίζεται απευθείας από την Viohalco. Η Ελκεμε Α.Ε. ενοποιείται και πλήρως από την Viohalco S.A.

Σχετικά με την αποκτηθείσα συμμετοχή στην εταιρεία Cenergy, η οποία είναι εισηγμένη στο χρηματιστήριο Euronext του Βελγίου και το Χρηματιστήριο Αθηνών, οι οικονομικές της καταστάσεις δεν έχουν δημοσιευθεί μέχρι την ημερομηνία σύνταξης των Οικονομικών Καταστάσεων και ως εκ τούτου τα οικονομικά στοιχεία της είναι εμπιστευτικά μέχρις ότου δημοσιευθούν.

14. Λοιπές Επενδύσεις μη κυκλοφορούντος ενεργητικού

Οι λοιπές επενδύσεις περιλαμβάνουν τα κατωτέρω:

	ΟΜΙΛΟΣ		ΕΤΑΙΡΕΙΑ	
	2017	2016	2017	2016
	€ '000	€ '000	€ '000	€ '000
<u>Εισηγμένοι τίτλοι</u>				
- Συμμετοχικοί τίτλοι εσωτερικού	39	149	39	149
<u>Μη εισηγμένοι τίτλοι</u>				
- Συμμετοχικοί τίτλοι εσωτερικού	3.301	833	3.301	833
- Συμμετοχικοί τίτλοι εξωτερικού	432	563	432	563
Σύνολο	3.771	1.545	3.771	1.545

Οι λοιπές επενδύσεις που κατηγοριοποιούνται ως Χρηματοοικονομικά Στοιχεία Διαθέσιμα προς Πώληση, αφορούν συμμετοχές σε εταιρείες εσωτερικού και εξωτερικού με ποσοστό συμμετοχής μικρότερο του 20%.

Η κίνηση λοιπών επενδύσεων μη κυκλοφορούντος ενεργητικού είχε ως ακολούθως:

	ΕΤΑΙΡΕΙΑ		ΕΤΑΙΡΕΙΑ	
	2017	2016	2017	2016
	€ '000	€ '000	€ '000	€ '000
Υπόλοιπο 1 Ιανουαρίου	1.545	1.434	1.545	1.434
Προσθήκες	387	5	387	5
Αλλαγή στην Εύλογη Αξία		2		2
Απομειώσεις	(111)		(111)	
Αναταξινόμηση	(563)	104	(563)	104
Επίδραση συνένωσης/απορρόφησης επιχειρήσεων	2.509		2.509	
Λοιπά	5		5	
Υπόλοιπο στις 31 Δεκεμβρίου	3.771	1.545	3.771	1.545

VI. ΣΗΜΕΙΩΣΕΙΣ ΕΠΙ ΤΩΝ ΟΙΚΟΝΟΜΙΚΩΝ ΚΑΤΑΣΤΑΣΕΩΝ ΤΗΣ 31 ΔΕΚΕΜΒΡΙΟΥ 2017

Οι συμμετοχές για τις οποίες δεν μπορεί να εκτιμηθεί η Εύλογη αξία αποτιμήθηκαν σε κόστος. Για τον προσδιορισμό της Εύλογης Αξίας δείτε σημείωση 28.

Ποσό Ευρώ 563 χιλιάδων αφορά συμμετοχή της Ελβάλ στην International Trade που αναταξινομήθηκε στις ενοποιούμενες με καθαρή θέση συνεπεία της Συγχώνευσης.

15. Φόρος εισοδήματος

	ΟΜΙΛΟΣ		ΕΤΑΙΡΕΙΑ	
	2017 € '000	2016 € '000	2017 € '000	2016 € '000
Φόρος Εισοδήματος				
Ποσά που αναγνωρίστηκαν στο Αποτέλεσμα				
Τρέχων φόρος	(20.759)	(15.161)	(17.410)	(12.488)
Αναβαλλόμενα Φόρος Έξοδο/(Έσοδο)	3.350	3.722	2.949	4.017
Φόρος Έξοδο	(17.410)	(11.439)	(14.461)	(8.471)
Συμφωνία φόρου				
Λογιστικό Κέρδος/(ζημία) προ φόρων	50.674	33.346	47.784	27.056
Φορολογικός συντελεστής στη χώρα όπου εδρεύει η εταιρεία	-29%	(14.695)	-29%	(9.670)
Μη εκπιπτόμενα έξοδα για φορολογικούς σκοπούς	(5.652)	(721)	(4.448)	(721)
Επίδραση ελέγχου από φορολογικές αρχές	(4.797)	-	(4.797)	-
Απαλλασσόμενα έσοδα	-	(715)	-	27
Χρησιμοποίηση φορολογικών ζημιών προηγούμενων ετών	8.652	-	8.652	-
Ζημιές τρέχοντος έτους που δεν αναγνωρίζεται αναβαλ. Φόρος	(280)	-	-	-
Λοιποί φόροι	16	319	(10)	245
Φόρος μόνιμων διαφορών	(661)	(652)	-	(177)
Αντιστροφή αναβαλ. Φορολογικής απαίτησης	10	-	-	-
Μεταβολή φόρου προηγούμενων ετών	(3)	-	-	-
	-34%	(17.410)	-34%	(11.439)
Φόρος που αναφέρεται στην Κατάσταση Αποτελεσμάτων	(17.410)	(11.439)	(14.461)	(8.471)

Η εταιρεία έχει λάβει από τις φορολογικές αρχές εντολή ελέγχου για την χρήση του 2012. Ο έλεγχος είναι σε εξέλιξη από τις 25/01/2018. Σημειώνεται ότι για την χρήση αυτή, η Εταιρεία έχει ελεγχθεί στα πλαίσια της διαδικασίας έκδοσης του Ετήσιου Φορολογικού Πιστοποιητικού όπως προβλέπεται από την παράγραφο 5 του άρθρου 82 του Ν.2238/1994 και έχει εκδοθεί η αντίστοιχη Έκθεση Φορολογικής Συμμόρφωσης από την KPMG A.E..

Οι αναβαλλόμενες φορολογικές απαιτήσεις που προκύπτουν από μεταφερόμενες φορολογικές ζημιές προς συμψηφισμό σε μελλοντικές χρήσεις αναγνωρίζονται μόνο εφόσον είναι πιθανό ότι θα συμψηφιστούν με φορολογικά κέρδη που θα προκύψουν μελλοντικά με βάση το εγκεκριμένο επιχειρηματικό πλάνο του Όμιλου. Από τις συσσωρευμένες φορολογικές ζημιές του Ομίλου, έχει αναγνωριστεί αναβαλλόμενη φορολογική απαίτηση ύψους Ευρώ 9,7 εκ. που αντιστοιχεί σε ζημιές Ευρώ 34 εκ..

Τα έτη 2017, 2016 και 2015, οι διατάξεις του άρθρου 49 και της παρ. 9 του άρθρου 72 του Ν.4172/2013 αναφορικά με την υποκεφαλαιοδότηση τέθηκαν σε εφαρμογή με συντελεστές επί του ΕΒΙΤΔΑ, 30%, 40% και 50% αντίστοιχα. Οι δαπάνες τόκων που δεν εκπίπτουν μεταφέρονται χωρίς χρονικό περιορισμό για έκπτωση από τα ακαθάριστα έσοδα. Η αναβαλλόμενη φορολογική απαίτηση που αναλογεί στο ανωτέρω ποσό τόκων ανέρχεται σε € 8,2 εκ

VI. ΣΗΜΕΙΩΣΕΙΣ ΕΠΙ ΤΩΝ ΟΙΚΟΝΟΜΙΚΩΝ ΚΑΤΑΣΤΑΣΕΩΝ ΤΗΣ 31 ΔΕΚΕΜΒΡΙΟΥ 2017

Για την χρήση 2017, η Εταιρεία και οι θυγατρικές αυτής, έχουν υπαχθεί στο φορολογικό έλεγχο των Ορκωτών Ελεγκτών Λογιστών που προβλέπεται από τις διατάξεις του άρθρου 65Α του Ν. 4174/2013. Ο έλεγχος αυτός βρίσκεται σε εξέλιξη και η σχετική έκθεση φορολογικής συμμόρφωσης αναμένεται να χορηγηθεί μετά τη δημοσίευση των οικονομικών καταστάσεων της χρήσεως που έληξε την 31η Δεκεμβρίου 2017. Το αποτέλεσμα του ελέγχου εκτιμούμε ότι δεν θα έχει σημαντική επίδραση στις οικονομικές καταστάσεις.

Εντός του 2017 η Ιταλική φορολογική αρχή κοινοποίησε στις πρώην ΕΛΒΑΛ ΑΕ & ΧΑΛΚΟΡ ΑΕ (πλέον «Εταιρεία») πράξεις καταλογισμού, επικαλούμενη συνθήκες «Μόνιμης Εγκατάστασης» της σχετικά με βοηθητικές υπηρεσίες υποστήριξης πωλήσεων, που έλαβε στην Ιταλία από τη συνδεδεμένη με τις πρώην ΕΛΒΑΛ ΑΕ & ΧΑΛΚΟΡ ΑΕ (πλέον «Εταιρεία») εταιρεία “Alurame SpA” για τα έτη 2009-2014. Η Εταιρεία, απορρίπτοντας πλήρως τα περί Μόνιμης Εγκατάστασης ή τυχόν άλλης φορολογικής παράβασης, που περιέχονται στην πράξη καταλογισμού, ήλθε σε διακανονισμό με τις Ιταλικές αρχές, αποποιούμενη κάθε ευθύνης. Μέσω του διακανονισμού επιτεύχθηκε επιμήκυνση της περιόδου αποπληρωμής του καταλογιστέου ποσού σε τέσσερα έτη, ελαχιστοποιώντας τις ταμειακές επιδράσεις στην λειτουργία της εταιρείας. Το συνολικό ποσό που καταλογίστηκε ανέρχεται σε € 6,5 εκ. εκ των οποίων τα € 4,8 εκ. επιβάρυνε τα αποτελέσματα της χρήσης και €1,7 εκ. είχαν επιβαρύνει τις προηγούμενες περιόδους.

Οι ανέλεγκτες χρήσεις των εταιρειών του Ομίλου αναφέρονται στη σημείωση 30.

VI. ΣΗΜΕΙΩΣΕΙΣ ΕΠΙ ΤΩΝ ΟΙΚΟΝΟΜΙΚΩΝ ΚΑΤΑΣΤΑΣΕΩΝ ΤΗΣ 31 ΔΕΚΕΜΒΡΙΟΥ 2017

Κίνηση της φορολογικής απαίτησης και υποχρέωσης αναλύεται ως ακολούθως:

ΟΜΙΛΟΣ	€ '000	Υπόλοιπο την 1 Ιανουαρίου 2016	Στην Κατάσταση Αποτελεσμάτων	Στην Κατάσταση Συνολικού Εισοδήματος	Απόκτηση μέσω συνένωσης ή απορρόφησης επιχειρήσεων	Καθαρό Υπόλοιπο την 31 Δεκεμβρίου 2016	Αναβλ. Φορολ. Απαιτήσεις	Αναβλ. Φορολ. Υποχρεώσεις
Ενσώματα Πάγια		(47.651)	4.092	-	-	(43.560)	-	(43.560)
Αυλα Πάγια		364	(74)	-	-	289	289	-
Επενδύσεις σε Ακίνητα		198	-	-	-	198	198	-
Διαθέσιμα προς Πώληση		-	-	-	-	-	-	-
Υποκεφαλαιοδότηση		-	-	-	-	-	-	-
Παράγωγα		440	-	(879)	-	(440)	-	(440)
Αποθέματα		210	71	-	-	281	281	-
Δάνεια		-	-	-	-	-	-	-
Παροχές προς το προσωπικό		3.031	(50)	(291)	-	2.690	2.690	-
Προβλέψεις		734	63	-	-	797	797	-
Αναβ. Έσοδα		-	-	-	-	-	-	-
Λουτά		-	146	-	-	146	146	-
Μεταφερόμενες Φορολ. Ζημιές και μη αναγνωρισμένων τόκων		526	(526)	-	-	-	-	-
Φορολ. Απαιτήσεις/(Υποχρεώσεις) πριν συμψ. Συμψηφισμός		(42.149)	3.722	(1.170)	-	(39.597)	4.402	(43.999)
Καθαρές φορολ. Απαιτήσεις / (υποχρεώσεις)						(39.597)	-	(39.597)

ΟΜΙΛΟΣ	€ '000	Υπόλοιπο την 1 Ιανουαρίου 2017	Στην Κατάσταση Αποτελεσμάτων	Στην Κατάσταση Συνολικού Εισοδήματος	Απόκτηση μέσω συνένωσης ή απορρόφησης επιχειρήσεων	Καθαρό Υπόλοιπο την 31 Δεκεμβρίου 2017	Αναβλ. Φορολ. Απαιτήσεις	Αναβλ. Φορολ. Υποχρεώσεις
Ενσώματα Πάγια		(43.560)	2.848	-	(29.063)	(69.775)	-	(69.775)
Αυλα Πάγια		289	(18)	-	(14.142)	(13.871)	-	(13.871)
Επενδύσεις σε Ακίνητα		198	(1)	-	(1.216)	(1.019)	-	(1.019)
Διαθέσιμα προς Πώληση		-	-	-	254	254	254	-
Υποκεφαλαιοδότηση		-	-	-	-	-	-	-
Παράγωγα		(440)	207	(190)	(318)	(740)	-	(740)
Αποθέματα		281	30	-	(68)	243	243	-
Δάνεια		-	(526)	-	(109)	(635)	-	(635)
Παροχές προς το προσωπικό		2.690	87	372	709	3.859	3.859	-
Προβλέψεις		797	(103)	-	858	1.551	1.551	-
Αναβ. Έσοδα		-	-	-	(27)	(27)	-	(27)
Λουτά		146	827	-	1.738	2.711	2.711	-
Μεταφερόμενες Φορολ. Ζημιές και μη αναγνωρισμένων τόκων		-	-	0	17.891	17.891	17.891	-
Φορολ. Απαιτήσεις/(Υποχρεώσεις) πριν συμψ. Συμψηφισμός		(39.597)	3.350	182	(23.494)	(59.559)	26.509	(86.068)
Καθαρές φορολ. Απαιτήσεις / (υποχρεώσεις)						(59.559)	2.267	(61.825)

VI. ΣΗΜΕΙΩΣΕΙΣ ΕΠΙ ΤΩΝ ΟΙΚΟΝΟΜΙΚΩΝ ΚΑΤΑΣΤΑΣΕΩΝ ΤΗΣ 31 ΔΕΚΕΜΒΡΙΟΥ 2017

ΕΤΑΙΡΕΙΑ € '000	Υπόλοιπο την 1 Ιανουαρίου 2016	Στην Κατάσταση Αποτελεσμάτων	Στην		Λουπά	Καθαρό Υπόλοιπο την 31 Δεκεμβρίου 2016	Αναβλ. Φορολ. Απαιτήσεις	Αναβλ. Φορολ. Υποχρεώσεις
			Κατάσταση Συνολικού Εισοδήματος	Απόκτηση μέσω συνένωσης ή απορρόφησης επιχειρήσεων				
Ενσώματα Πάγια	(45.680)	3.901	-	-	5.974	(35.804)	-	(35.804)
Άυλα Πάγια	363	(47)	-	-	(48)	268	268	-
Επενδύσεις σε Ακίνητα	-	-	-	-	-	-	-	-
Διαθέσιμα προς Πώληση	-	-	-	-	-	-	-	-
Παράγωγα	440	-	(846)	-	-	(406)	-	(406)
Αποθέματα	210	183	-	-	(111)	281	281	-
Δάνεια	-	-	-	-	-	-	-	-
Παροχές προς το προσωπικό	2.673	(123)	(243)	-	(279)	2.028	2.028	-
Προβλέψεις	734	70	-	-	(93)	711	711	-
Αναβλ. Έσοδα	-	-	-	-	-	-	-	-
Λουπά	334	33	-	-	109	475	475	-
Μεταφερόμενες Φορολ. Ζημιές και μη αναγνωρισμένων τόκων	-	-	-	-	-	-	-	-
Φορολ. Απαιτήσεις/(Υποχρεώσεις) πριν συμψ.	(40.927)	4.017	(1.088)	-	5.551	(32.448)	3.763	(36.211)
Συμψηφισμός	-	-	-	-	-	-	(3.763)	3.763
Καθαρές φορολ. Απαιτήσεις / (υποχρεώσεις)						(32.448)	(0)	(32.448)

€ '000	Υπόλοιπο την 1 Ιανουαρίου 2017	Στην Κατάσταση Αποτελεσμάτων	Στην		Λουπά	Καθαρό Υπόλοιπο την 31 Δεκεμβρίου 2017	Αναβλ. Φορολ. Απαιτήσεις	Αναβλ. Φορολ. Υποχρεώσεις
			Κατάσταση Συνολικού Εισοδήματος	Απόκτηση μέσω συνένωσης ή απορρόφησης επιχειρήσεων				
Ενσώματα Πάγια	(35.804)	3.114	-	(24.877)	-	(57.567)	-	(57.567)
Άυλα Πάγια	268	(6)	-	(13.765)	-	(13.503)	-	(13.503)
Επενδύσεις σε Ακίνητα	-	(1)	-	(712)	-	(713)	-	(713)
Διαθέσιμα προς Πώληση	-	-	-	254	-	254	254	-
Παράγωγα	(406)	161	(378)	(51)	-	(673)	-	(673)
Αποθέματα	281	25	-	(38)	-	269	269	-
Δάνεια	-	(526)	-	(102)	-	(628)	-	(628)
Παροχές προς το προσωπικό	2.028	10	294	504	-	2.835	2.835	-
Προβλέψεις	711	(94)	-	421	-	1.038	1.038	-
Αναβλ. Έσοδα	-	-	-	(27)	-	(27)	-	(27)
Λουπά	475	266	-	(150)	-	591	591	-
Μεταφερόμενες Φορολ. Ζημιές και μη αναγνωρισμένων τόκων	-	-	0	17.891	-	17.891	17.891	-
Φορολ. Απαιτήσεις/(Υποχρεώσεις) πριν συμψ.	(32.448)	2.949	(84)	(20.652)	-	(50.234)	22.878	(73.112)
Συμψηφισμός	-	-	-	-	-	-	(22.878)	22.878
Καθαρές φορολ. Απαιτήσεις / (υποχρεώσεις)						(50.234)	-	(50.233)

VI. ΣΗΜΕΙΩΣΕΙΣ ΕΠΙ ΤΩΝ ΟΙΚΟΝΟΜΙΚΩΝ ΚΑΤΑΣΤΑΣΕΩΝ ΤΗΣ 31 ΔΕΚΕΜΒΡΙΟΥ 2017

Η κίνηση της αναβαλλόμενης φορολογίας στα λοιπά συνολικά εισοδήματα είχε ως ακολούθως:

€ '000	ΟΜΙΛΟΣ					
	2017			2016		
	Προ φόρων	Φόρος (έξοδο) /έσοδο	Μετά φόρου	Προ φόρων	Φόρος (έξοδο) /έσοδο	Μετά φόρου
Ποσά που αναγνωρίστηκαν στα Συνολικά Εισοδήματα						
Υποχρέωση Παροχών Προσωπικού	(1.314)	372	(942)	1.003	(291)	712
Συναλλαγματικές διαφορές	197	-	197	-	-	-
Κέρδη / (ζημιές) από αποτίμηση παραγώγων για αντιστάθμιση κινδύνου - αποτελεσματική	4.498	(1.016)	3.482	1.516	(440)	1.077
Κέρδη / (ζημιές) από αποτίμηση παραγώγων για αντιστάθμιση κινδύνου - μεταφορά στο αποτέλεσμα	(2.851)	827	(2.024)	1.516	(440)	1.076
Σύνολο	530	182	712	4.035	(1.170)	2.865

€ '000	ΕΤΑΙΡΕΙΑ					
	2017			2016		
	Προ φόρων	Φόρος (έξοδο) /έσοδο	Μετά φόρου	Προ φόρων	Φόρος (έξοδο) /έσοδο	Μετά φόρου
Ποσά που αναγνωρίστηκαν στα Συνολικά Εισοδήματα						
Υποχρέωση Παροχών Προσωπικού	(1.013)	294	(720)	837	(243)	594
Κέρδη / (ζημιές) από αποτίμηση παραγώγων για αντιστάθμιση κινδύνου - αποτελεσματική	3.737	(1.084)	2.653	1.400	(406)	994
Κέρδη / (ζημιές) από αποτίμηση παραγώγων για αντιστάθμιση κινδύνου - μεταφορά στο αποτέλεσμα	(2.435)	706	(1.729)	1.516	(440)	1.076
Σύνολο	289	(84)	205	3.753	(1.088)	2.664

16. Αποθέματα

	ΟΜΙΛΟΣ		ΕΤΑΙΡΕΙΑ	
	2017 € '000	2016 € '000	2017 € '000	2016 € '000
Εμπορεύματα	2.561	226	1.680	2
Προϊόντα έτοιμα	120.511	125.381	76.776	107.469
Ημιτελή	82.486	-	79.515	-
Υποπροϊόντα & υπολείμματα	15.670	-	14.462	-
Παραγωγή σε εξέλιξη	37.820	5.701	1.075	-
A' & B' ύλες-αναλώσιμα υλικά & είδη συσκευασίας	174.450	101.523	107.495	68.778
Σύνολο	433.498	232.830	281.004	176.248

Τα αποθέματα παρουσιάζονται στην καθαρή ρευστοποιήσιμη αξία τους, η οποία είναι η αναμενόμενη τιμή πώλησης αυτών μείον τα απαιτούμενα για την πώληση έξοδα.

Στο κλείσιμο της χρήσης σε επίπεδο Ομίλου ΕΛΒΑΛΧΑΛΚΟΡ αναγνωρίστηκε επιμέτρηση στη Καθαρή Ρευστοποιήσιμη αξία για αποθέματα που επηρέασε αρνητικά τα αποτελέσματα της περιόδου της τάξεως Ευρώ 295 χιλιάδων.

VI. ΣΗΜΕΙΩΣΕΙΣ ΕΠΙ ΤΩΝ ΟΙΚΟΝΟΜΙΚΩΝ ΚΑΤΑΣΤΑΣΕΩΝ ΤΗΣ 31 ΔΕΚΕΜΒΡΙΟΥ 2017
17. Εμπορικές και Λοιπές Απαιτήσεις

	ΟΜΙΛΟΣ		ΕΤΑΙΡΕΙΑ	
	2017	2016	2017	2016
	€ '000	€ '000	€ '000	€ '000
Πελάτες	81.007	124.157	35.713	85.539
Μείον: Προβλέψεις απομείωσης	(6.960)	(3.514)	(4.847)	(3.097)
Καθαρές απαιτήσεις πελατών	74.047	120.643	30.865	82.442
Προκαταβολές για αγορά αποθεμάτων	356	-	-	-
Λοιπές Προκαταβολές	5.302	378	5.270	308
Απαιτήσεις από συνδεδεμένα μέρη	86.679	49.809	137.748	67.444
Απαιτήσεις Λοιπών Φόρων	23.666	16.697	11.445	7.340
Λοιποί χρεώστες	9.426	7.255	5.845	2.391
Απαιτήσεις από μερίσματα	78	-	78	-
Μείον: Προβλέψεις απομείωσης	(528)	(363)	(528)	(363)
Σύνολο	199.025	194.419	190.723	159.561
Μη Κυκλοφορούν Ενεργητικό				
Μακροπρόθεσμες απαιτήσεις κατά συνδεδεμένων επιχ/σεων	432	-	432	-
Λοιπές μακροπρόθεσμες απαιτήσεις	2.192	1.379	1.991	1.230
Σύνολο	2.624	1.379	2.423	1.230
Σύνολο απαιτήσεων	201.649	195.798	193.147	160.791

Η πρόβλεψη για επισφαλείς πελάτες σχηματίζεται στα υπόλοιπα πελατών τα οποία η Διοίκηση του Ομίλου θεωρεί επισφαλή ως προς την είσπραξη τους μείον την αναμενόμενη αποζημίωση από τις ασφαλιστικές. Στο κλείσιμο της χρήσης 2017 ο Όμιλος αναγνώρισε επιπλέον προβλέψεις ποσού Ευρώ 377 χιλιάδων και παράλληλα αντέστρεψε μη χρησιμοποιηθείσες προβλέψεις Ευρώ 23 χιλιάδων. Σε επίπεδο Εταιρείας αναγνωρίστηκαν προβλέψεις ποσού Ευρώ 123 χιλιάδων.

VI. ΣΗΜΕΙΩΣΕΙΣ ΕΠΙ ΤΩΝ ΟΙΚΟΝΟΜΙΚΩΝ ΚΑΤΑΣΤΑΣΕΩΝ ΤΗΣ 31 ΔΕΚΕΜΒΡΙΟΥ 2017
18. Παράγωγα

	ΕΤΑΙΡΕΙΑ		ΕΤΑΙΡΕΙΑ	
	2017	2016	2017	2016
	€ '000	€ '000	€ '000	€ '000
Μη κυκλοφορούν ενεργητικό				
Προθεσμιακές συμβάσεις συναλλάγματος (forwards) για αντιστάθμιση ταμειακών ροών	2	-	1	-
Συμβόλαια μελλοντικής εκπλήρωσης (future contracts)	259	-	259	-
Σύνολο	262	-	260	-
Κυκλοφορούν ενεργητικό				
Προθεσμιακές συμβάσεις συναλλάγματος (forwards) για αντιστάθμιση ταμειακών ροών	308	499	265	164
Βεβαιωμένες δεσμεύσεις (firm commitments)	9	-	9	-
Συμβόλαια μελλοντικής εκπλήρωσης (future contracts)	3.634	2.139	2.582	2.139
Λοιπά	800	-	-	-
Σύνολο	4.751	2.638	2.856	2.302
Μακροπρόθεσμες υποχρεώσεις				
Προθεσμιακές συμβάσεις συναλλάγματος (forwards) για αντιστάθμιση ταμειακών ροών	51	-	2	-
Σύνολο	51	-	2	-
Βραχυπρόθεσμες υποχρεώσεις				
Προθεσμιακές συμβάσεις συναλλάγματος (forwards) για αντιστάθμιση ταμειακών ροών	575	892	198	673
Συμβόλαια μελλοντικής εκπλήρωσης (future contracts)	1.430	229	1.249	229
Σύνολο	2.005	1.121	1.446	902

Για τον Όμιλο και την Εταιρεία τα αποτελέσματα από τις εκκαθαρισμένες πράξεις διαχείρισης του χρηματοοικονομικού κινδύνου που καταχωρήθηκαν στην Κατάσταση Λογαριασμού Αποτελεσμάτων κατά τη χρήση 2017 και 2016 περιλαμβάνονται για μεν τα αποτελέσματα παραγώγων επί μετάλλων και παραγώγων συναλλάγματος στις Πωλήσεις και στο Κόστος Πωληθέντων ενώ για τα αποτελέσματα παραγώγων ανταλλαγής επιτοκίων και προθεσμιακών συμβάσεων συναλλάγματος στα Λοιπά Έσοδα-Έξοδα.

19. Ταμειακά Διαθέσιμα και Ισοδύναμα Αυτών

	ΟΜΙΛΟΣ		ΕΤΑΙΡΕΙΑ	
	2017	2016	2017	2016
	€ '000	€ '000	€ '000	€ '000
Διαθέσιμα στο ταμείο και σε τράπεζες	148	26	38	8
Βραχυπρόθεσμες τραπεζικές καταθέσεις	41.298	15.172	32.536	8.336
Σύνολο	41.446	15.198	32.574	8.344

VI. ΣΗΜΕΙΩΣΕΙΣ ΕΠΙ ΤΩΝ ΟΙΚΟΝΟΜΙΚΩΝ ΚΑΤΑΣΤΑΣΕΩΝ ΤΗΣ 31 ΔΕΚΕΜΒΡΙΟΥ 2017

Οι τραπεζικές καταθέσεις τοκίζονται με μεταβλητά επιτόκια βάσει των ισχυόντων επιτοκίων της διατραπεζικής αγοράς.

Στη σημείωση 27.γ που αναφέρεται στο συναλλαγματικό κίνδυνο της εταιρείας παρουσιάζεται ανάλυση των διαθεσίμων ανά ξένο νόμισμα.

20. Μετοχικό κεφάλαιο και αποθεματικά

(α) Μετοχικό κεφάλαιο και Διαφορά υπέρ το άρτιο

Μετά την ολοκλήρωση της συγχώνευσης δια απορρόφησης της «ΕΛΒΑΛ ΕΛΛΗΝΙΚΗ ΒΙΟΜΗΧΑΝΙΑ ΑΛΟΥΜΙΝΙΟΥ ΑΝΩΝΥΜΟΣ ΕΤΑΙΡΕΙΑ» από την «ΧΑΛΚΟΡ ΑΝΩΝΥΜΗ ΕΤΑΙΡΕΙΑ ΕΠΕΞΕΡΓΑΣΙΑΣ ΜΕΤΑΛΛΩΝ», το μετοχικό κεφάλαιο της Εταιρείας ανέρχεται σε Ευρώ 146.344.218 (2015: Ευρώ 38.486.258) διαιρούμενο σε 375.241.586 (2015: 101.279.627) κοινές ανώνυμες μετοχές ονομαστικής αξίας Ευρώ 0,39 (2015: Ευρώ 0,38) έκαστη που διαπραγματεύονται στο Χρηματιστήριο Αθηνών.

Η διαφορά υπέρ το άρτιο Ευρώ 65.030.285 θεωρείται συμπλήρωμα του μετοχικού κεφαλαίου και προέκυψε από την έκδοση μετοχών έναντι μετρητών σε αξία μεγαλύτερη της ονομαστικής τους αξίας.

Το μετοχικό κεφάλαιο της ΕΛΒΑΛΧΑΛΚΟΡ προέκυψε ως ακολούθως:

Το μετοχικό κεφάλαιο της Χαλκόρ ήταν ύψους Ευρώ 38.486.258,26 διαιρούμενο σε 101.279.627 κοινές ονομαστικές μετά ψήφου μετοχές, ονομαστικής αξίας €0,38 η κάθε μία. Το μετοχικό κεφάλαιο της Ελβάλ ανήρχετο σε € 105.750.180,62 διαιρούμενο σε 27.046.082 ανώνυμες μετοχές με ονομαστική αξία € 3,91 έκαστη.

Η Συγχώνευση είχε ως αποτέλεσμα την αύξηση του μετοχικού κεφαλαίου της Χαλκόρ κατά:

- ποσό € 105.750.180,62 που αντιστοιχεί στο μετοχικό κεφάλαιο της Ελβάλ,
- ποσό € 2.107.779,66 που αντιστοιχεί σε κεφαλαιοποίηση αποθεματικών για σκοπούς στρογγυλοποίησης της τιμής της μετοχής της προκύπτουσας εταιρείας.

Ως εκ τούτου το σημερινό μετοχικό κεφάλαιο της «ΕΛΒΑΛΧΑΛΚΟΡ ΕΛΛΗΝΙΚΗ ΒΙΟΜΗΧΑΝΙΑ ΧΑΛΚΟΥ ΚΑΙ ΑΛΟΥΜΙΝΙΟΥ ΑΝΩΝΥΜΟΣ ΕΤΑΙΡΕΙΑ» αυξήθηκε από € 38.486.258,26 σε €146.344.218,54 με την έκδοση 273.961.959 νέων μετοχών υπέρ των μετόχων της Ελβάλ και ο συνολικός αριθμός μετοχών ανήλθε σε 375.241.586 μετοχές με ονομαστική αξία €0,39.

VI. ΣΗΜΕΙΩΣΕΙΣ ΕΠΙ ΤΩΝ ΟΙΚΟΝΟΜΙΚΩΝ ΚΑΤΑΣΤΑΣΕΩΝ ΤΗΣ 31 ΔΕΚΕΜΒΡΙΟΥ 2017

(β) Αποθεματικά

	ΟΜΙΛΟΣ		ΕΤΑΙΡΕΙΑ	
	2017	2016	2017	2016
	€ '000	€ '000	€ '000	€ '000
Τακτικό αποθεματικό	3.616	2.493	3.373	2.412
Αποθεματικά εύλογης αξίας	2.534	1.077	994	994
Ειδικά αποθεματικά	23.229	23.229	23.229	23.229
Αφορολόγητα αποθεματικά	176.463	176.463	176.463	176.463
Έκτακτα αποθεματικά	6.713	6.713	6.713	6.713
Αποθεματικό συνένωσης/απορρόφησης επιχειρήσεων	69.588	-	83.153	-
Συναλλαγματικές διαφορές	197	-	-	-
Σύνολο	282.340	209.976	293.926	209.812

Τακτικό αποθεματικό

Σύμφωνα με την Ελληνική εμπορική νομοθεσία, οι εταιρείες υποχρεούνται, από τα κέρδη της χρήσης, να σχηματίσουν το 5% σε τακτικό αποθεματικό μέχρις ότου αυτό φτάσει το ένα τρίτο του καταβλημένου μετοχικού τους κεφαλαίου. Η διανομή του Τακτικού Αποθεματικού απαγορεύεται. Στην παρούσα χρήση δεν θα σχηματιστεί τακτικό αποθεματικό λόγω εμφάνισης ζημιών.

Αφορολόγητα και ειδικά αποθεματικά

Τα Αφορολόγητα και Ειδικά Αποθεματικά αφορούν μη διανεμηθέντα κέρδη τα οποία απαλλάσσονται της φορολογίας βάσει ειδικών διατάξεων αναπτυξιακών νόμων (υπό την προϋπόθεση ότι υπάρχουν επαρκή κέρδη για το σχηματισμό τους). Τα αποθεματικά από απαλλασσόμενα της φορολογίας έσοδα και τα αποθεματικά φορολογηθέντα κατ' ειδικό τρόπο αφορούν έσοδα από τόκους και έχει γίνει παρακράτηση φόρου στην πηγή. Πέραν των τυχόν προπληρωθέντων φόρων τα αποθεματικά αυτά υπόκεινται σε φορολόγηση στην περίπτωση διανομής τους. Για τα ανωτέρω αφορολόγητα αποθεματικά δεν έχουν λογιστικοποιηθεί αναβαλλόμενοι φόροι σε περίπτωση διανομής τους.

Συναλλαγματικές διαφορές ενοποίησης

Οι συναλλαγματικές διαφορές ενοποίησης αφορούν τις διαφορές που προκύπτουν από την μετατροπή των οικονομικών καταστάσεων των θυγατρικών εταιριών, που είναι σε ξένο νόμισμα, στο νόμισμα της Μητρικής Εταιρείας που είναι σε Ευρώ.

Αποθεματικά Εύλογης Αξίας

Τα αποθεματικά εύλογης αξίας περιλαμβάνουν το αποτελεσματικό μέρος των αλλαγών στην εύλογη αξία των χρηματοοικονομικών παραγώγων τα οποία έχουν χαρακτηριστεί στην λογιστική της αντιστάθμισης. Τα αποθεματικά αυτά ανακυκλώνονται μεταγενέστερα στο λογαριασμό αποτελεσμάτων όταν το αντικείμενο της αντιστάθμισης επηρεάσει το αποτέλεσμα.

Αποθεματικό συνένωσης/απορρόφησης επιχειρήσεων

Το αποθεματικό συνένωσης απορρόφησης επιχειρήσεων περιλαμβάνει τη διαφορά μεταξύ του τιμήματος της απόκτησης και της ονομαστικής αξίας των μετοχών που εκδίδονται.

Ο Όμιλος εξετάζει τον διαχωρισμό των κονδυλίων των αποτελεσμάτων εις νέον σε αυτά που μπορούν να διανεμηθούν ή όχι, και με καταβολή φόρου ή χωρίς.

VI. ΣΗΜΕΙΩΣΕΙΣ ΕΠΙ ΤΩΝ ΟΙΚΟΝΟΜΙΚΩΝ ΚΑΤΑΣΤΑΣΕΩΝ ΤΗΣ 31 ΔΕΚΕΜΒΡΙΟΥ 2017

21. Κέρδη ανά μετοχή

	ΟΜΙΛΟΣ		ΕΤΑΙΡΕΙΑ	
	2017	2016	2017	2016
Κέρδη που αναλογούν στους μετόχους της μητρικής (σε χιλ. ΕΥΡΩ)	33.549	21.978	33.324	18.585
Σταθμισμένος μέσος όρος του αριθμού μετοχών	282.401.928	273.961.959	282.401.928	273.961.959
Βασικά κέρδη ανά μετοχή (ΕΥΡΩ ανά μετοχή)	0,1188	0,0802	0,1180	0,0678

Τα βασικά κέρδη ανά μετοχή υπολογίζονται διαιρώντας τα καθαρά κέρδη (ζημίες) που αναλογούν στους μετόχους της μητρικής με το σταθμισμένο μέσο όρο των κοινών μετοχών, εξαιρώντας το μέσο όρο κοινών μετοχών που έχουν αποκτηθεί από τον Όμιλο και διακρατούνται ως ίδιες μετοχές.

22. Δάνεια και Υποχρεώσεις από Χρηματοδοτικές Μισθώσεις

	ΟΜΙΛΟΣ		ΕΤΑΙΡΕΙΑ	
	2017 € '000	2016 € '000	2017 € '000	2016 € '000
Μακροπρόθεσμος				
Τραπεζικός δανεισμός	2.209	7.819	1.683	5.096
Υποχρεώσεις χρηματοδοτικής μίσθωσης	13.993	7.819	13.973	7.819
Ομολογιακά Δάνεια	276.731	90.994	276.731	78.858
Σύνολο	292.934	106.633	292.387	91.773
Βραχυπρόθεσμος				
Τραπεζικός δανεισμός	133.263	80.486	120.468	70.663
Τρέχον κομμάτι μακροπρόθεσμου τραπεζικού δανεισμού	80.458	-	1.000	-
Ομολογιακά Δάνεια	59.295	29.159	36.748	25.114
Υποχρεώσεις χρηματοδοτικής μίσθωσης	2.291	810	2.291	810
Σύνολο	275.307	110.455	160.507	96.586
Συνολικός Δανεισμός	568.241	217.088	452.894	188.360

	ΟΜΙΛΟΣ		ΕΤΑΙΡΕΙΑ	
	2017 € '000	2016 € '000	2017 € '000	2016 € '000
Μεταξύ 1 και 2 ετών	38.564	93.553	38.028	78.693
Μεταξύ 2 και 5 ετών	250.572	9.880	250.561	9.880
Πάνω από 5 έτη	3.797	3.199	3.797	3.199
Σύνολο	292.934	106.633	292.387	91.773

Εντός του 2017, στο πλαίσιο της αναδιάρθρωσης των δύο ενοποιημένων ομίλων έκαστη των Συγχωνευόμενων διαπραγματεύτηκαν την αναδιάρθρωση των κύριων ομολογιακών δανείων τους. Αφενός η Χαλκός ομολογιακό δάνειο αξίας €162,5 εκατομμυρίων και λήξης 2018 διαπραγματεύτηκε την επιμήκυνση της λήξης σε βάθος πενταετίας, ήτοι το 2022 με μερική αποπληρωμή ύψους €35,0 εκατομμυρίων. Αφετέρου η Ελβάλ αποπλήρωσε δύο ομολογιακά δάνεια ύψους €33,7 και €65,3 εκατομμυρίων με έκδοση νέου ομολογιακού δανείου €199,0 εκατομμυρίων με λήξη 2022. Η αντικατάσταση βελτίωσε τη συνολική ρευστότητα του Ομίλου εξυπηρετώντας τα επενδυτικά προγράμματα των παραγωγικών μονάδων. Επιπρόσθετα ο τομέας Αλουμινίου αποπλήρωσε δάνεια αξίας €20,0 εκ.

Ποσό αξίας €139,5 εκ. αφορά μέρος του μακροπρόθεσμου δανεισμού που είναι πληρωτέο στην επόμενη χρήση. Επιπρόσθετα ποσό €2,3 εκ. αφορά υποχρεώσεις χρηματοδοτικής μίσθωσης πληρωτέες στην επόμενη χρήση.

Η εύλογη αξία των μακροπρόθεσμων δανείων προσεγγίζει την τρέχουσα αξία τους.

VI. ΣΗΜΕΙΩΣΕΙΣ ΕΠΙ ΤΩΝ ΟΙΚΟΝΟΜΙΚΩΝ ΚΑΤΑΣΤΑΣΕΩΝ ΤΗΣ 31 ΔΕΚΕΜΒΡΙΟΥ 2017

Οι υποχρεώσεις από χρηματοδοτικές μισθώσεις αναλύονται ως εξής:

ΟΜΙΛΟΣ			
2016			
€ '000	Υποχρεώσεις χρηματοδοτικής μίσθωσης - ελάχιστα μισθώματα	Μείον: Μελλοντικές χρηματοοικονομικές χρεώσεις χρηματοδοτικών μισθώσεων	Σύνολο
Μέχρι 1 έτος	1.231	(421)	810
Από 1 έως 5 έτη	7.720	(1.218)	6.503
Πάνω από 5 έτη	1.365	(48)	1.317
Σύνολο	10.316	(1.687)	8.629
2017			
€ '000	Υποχρεώσεις χρηματοδοτικής μίσθωσης - ελάχιστα μισθώματα	Μείον: Μελλοντικές χρηματοοικονομικές χρεώσεις χρηματοδοτικών μισθώσεων	Σύνολο
Μέχρι 1 έτος	3.032	(741)	2.291
Από 1 έως 5 έτη	11.975	(1.800)	10.175
Πάνω από 5 έτη	3.983	(165)	3.818
Σύνολο	18.991	(2.706)	16.285
ΕΤΑΙΡΕΙΑ			
2016			
€ '000	Υποχρεώσεις χρηματοδοτικής μίσθωσης - ελάχιστα μισθώματα	Μείον: Μελλοντικές χρηματοοικονομικές χρεώσεις χρηματοδοτικών μισθώσεων	Σύνολο
Μέχρι 1 έτος	1.231	(421)	810
Από 1 έως 5 έτη	7.720	(1.218)	6.503
Πάνω από 5 έτη	1.365	(48)	1.317
Σύνολο	10.316	(1.687)	8.629
2017			
€ '000	Υποχρεώσεις χρηματοδοτικής μίσθωσης - ελάχιστα μισθώματα	Μείον: Μελλοντικές χρηματοοικονομικές χρεώσεις χρηματοδοτικών μισθώσεων	Σύνολο
Μέχρι 1 έτος	3.032	(741)	2.291
Από 1 έως 5 έτη	11.975	(1.800)	10.175
Πάνω από 5 έτη	3.963	(165)	3.797
Σύνολο	18.970	(2.706)	16.264

Τα πραγματικά σταθμισμένα μέσα επιτόκια δανεισμού (βραχυπρόθεσμα και μακροπρόθεσμα) κατά την ημερομηνία του ισολογισμού ήταν:

	ΟΜΙΛΟΣ		ΕΤΑΙΡΕΙΑ	
	2017	2016	2017	2016
Ομολογιακά Δάνεια	4,80%	4,99%	4,80%	5,01%
Τραπεζικός Δανεισμός σε EUR	5,71%	6,17%	6,07%	6,17%
Τραπεζικός Δανεισμός σε USD	6,77%	6,13%	6,89%	6,13%
Τραπεζικός Δανεισμός σε GBP	4,23%	-	-	-

Για τη λήψη των τραπεζικών και ομολογιακών δανείων έχουν συσταθεί υποθήκες συνολικής αξίας Ευρώ 484 εκατομμυρίων σε επίπεδο Ομίλου και Ευρώ 385 εκατομμυρίων σε επίπεδο Εταιρείας αντίστοιχα.

VI. ΣΗΜΕΙΩΣΕΙΣ ΕΠΙ ΤΩΝ ΟΙΚΟΝΟΜΙΚΩΝ ΚΑΤΑΣΤΑΣΕΩΝ ΤΗΣ 31 ΔΕΚΕΜΒΡΙΟΥ 2017

Σε τραπεζικά δάνεια τόσο της Εταιρείας όσο και του Ομίλου, τα οποία έχουν αναληφθεί εξ ολοκλήρου από Τράπεζες περιλαμβάνονται ρήτρες αλλαγής ελέγχου που παρέχουν στους δανειστές το δικαίωμα πρόωρης καταγγελίας τους.

Δεν υπήρξε γεγονός μέσα στη χρήση που να οδήγησε σε αθέτηση των όρων των δανείων του Ομίλου.

23. Υποχρεώσεις Παροχών Προσωπικού Λόγω Εξόδου από την Υπηρεσία

Ο Όμιλος έχει εκπληρώσει τις υποχρεώσεις του για συνταξιοδοτικά προγράμματα που ορίζονται από τον νόμο. Σύμφωνα με την Ελληνική εργατική νομοθεσία οι εργαζόμενοι δικαιούνται αποζημίωση στην περίπτωση απόλυσης ή συνταξιοδότησής τους, το ύψος της οποίας ποικίλει ανάλογα με το μισθό, τα έτη υπηρεσίας και τον τρόπο της αποχώρησης (απόλυση ή συνταξιοδότηση) του εργαζομένου. Υπάλληλοι που παραιτούνται ή απολύονται αιτιολογημένα δεν δικαιούνται αποζημίωση. Η πληρωτέα αποζημίωση σε περίπτωση συνταξιοδότησης ισούται με το 40% της αποζημίωσης που θα ήταν πληρωτέα σε περίπτωση αναίτιας απόλυσης. Ο Όμιλος θεωρεί ότι αυτό είναι πρόγραμμα καθορισμένης παροχής και χρεώνει τα αποτελέσματα για δεδουλευμένες παροχές σε κάθε περίοδο με αντίστοιχη αύξηση της συνταξιοδοτικής υποχρέωσης. Οι πληρωμές παροχών που διενεργούνται στους συνταξιοδοτούμενους κάθε περίοδο χρεώνονται έναντι αυτής της υποχρέωσης. Η εμφανιζόμενη υποχρέωση παροχών προσωπικού της Εταιρείας και του Ομίλου κατά την 31η Δεκεμβρίου 2017 και 2016 αναλύεται ως ακολούθως:

	ΟΜΙΛΟΣ		ΕΤΑΙΡΕΙΑ	
	2017	2016	2017	2016
	€ '000	€ '000	€ '000	€ '000
Υπόλοιπο την 1 Ιανουαρίου	10.627	11.062	7.828	9.692
Ποσά που αναγνωρίστηκαν στην κατ. αποτελεσμάτων				
Τρέχων κόστος υπηρεσίας	337	336	174	197
Παρελθοντικό κόστος υπηρεσίας	88	194	19	65
Διακανονισμός/λήξη	106	179	70	101
Τόκος	168	211	123	235
Σύνολο επιβάρυνσης αποτελεσμάτων	699	920	386	598
Συμπερ. στην Κατάσταση συνολικού εισοδήματος				
Επαναπροσδιορισμός ζημιά / (κέρδος)				
-Αναλογιστική ζημία / (κέρδος) προερχόμενο από:				
Δημογραφικές υποθέσεις	44	-	-	-
Χρηματ/κές υποθέσεις	380	207	128	150
Υποθέσεις εμπειρίας	891	(1.210)	885	(987)
Σύνολο	1.314	(1.003)	1.013	(837)
Λοιπά				
Απόκτηση μέσω συνένωσης ή απορρόφησης επιχειρήσεων	2.609	-	1.717	-
Παροχές πληρωτέες	(302)	(352)	(184)	(1.625)
	2.307	(352)	1.533	(1.625)
Υπόλοιπο την 31 Δεκεμβρίου	14.946	10.627	10.761	7.828

Οι κύριες αναλογιστικές παραδοχές που χρησιμοποιήθηκαν για λογιστικούς σκοπούς είναι οι εξής:

	ΟΜΙΛΟΣ		ΕΤΑΙΡΕΙΑ	
	2017	2016	2017	2016
Επιτόκιο Προεξόφλησης	1,50%	1,60%	1,50%	1,60%
Μελλοντική Αύξηση Μισθών	1,75%	1,75%	1,75%	1,75%

VI. ΣΗΜΕΙΩΣΕΙΣ ΕΠΙ ΤΩΝ ΟΙΚΟΝΟΜΙΚΩΝ ΚΑΤΑΣΤΑΣΕΩΝ ΤΗΣ 31 ΔΕΚΕΜΒΡΙΟΥ 2017

Τα ανωτέρω αποτελέσματα εξαρτώνται από τις υποθέσεις (οικονομικές και δημογραφικές) εκπόνησης της αναλογιστικής μελέτης. Έτσι, εάν είχε χρησιμοποιηθεί επιτόκιο προεξόφλησης ίσο με 50 μονάδων βάσης μικρότερο, τότε οι υποχρεώσεις παροχών προσωπικού της Εταιρείας θα ήταν μεγαλύτερες κατά 6,21% περίπου και εάν είχε χρησιμοποιηθεί υπόθεση αύξησης αποδοχών ίση μεγαλύτερη κατά 50 μονάδων βάσης ετησίως (αντί για 1,75% ετησίως), τότε οι υποχρεώσεις παροχών προσωπικού της Εταιρείας θα ήταν υψηλότερες κατά 5,93%.

24. Επιχορηγήσεις

	Όμιλος		Εταιρεία	
	2017 € '000	2016 € '000	2017 € '000	2016 € '000
Υπόλοιπο αρχής χρήσεως	19.775	21.555	12.388	19.751
Είσπραξη Επιχορηγήσεων	296	-	-	-
Αποσβέσεις επιχορηγήσεων	(1.793)	(1.780)	(1.180)	(1.299)
Απόκτηση μέσω συγχώνευσης	3.280	-	1.171	(6.064)
Υπόλοιπο τέλους χρήσεως	21.557	19.775	12.378	12.388

Η απόσβεση των επιχορηγήσεων που αντιστοιχεί σε αποσβέσεις παγίων καταχωρείται στη γραμμή «Λοιπά έσοδα» της Κατάστασης Αποτελεσμάτων.

Οι επιχορηγήσεις έχουν δοθεί για την αγορά ενσώματων παγίων στοιχείων.

25. Προβλέψεις

Η κίνηση των προβλέψεων είχε ως ακολούθως:

	ΟΜΙΛΟΣ		ΕΤΑΙΡΕΙΑ	
	2017 € '000	2016 € '000	2017 € '000	2016 € '000
Μακροπρόθεσμες Υποχρεώσεις				
Υπόλοιπο την 1 Ιανουαρίου 2017	-	-	-	-
Πρόσθετες προβλέψεις χρήσεως	1.170	-	1.170	-
Απόκτηση μέσω συνένωσης ή απορρόφησης επιχειρήσεων	240	-	90	-
Υπόλοιπο την 31 Δεκεμβρίου 2017	1.410	-	1.260	-
Βραχυπρόθεσμες Υποχρεώσεις				
Υπόλοιπο την 1 Ιανουαρίου 2017	-	-	-	-
Πρόσθετες προβλέψεις χρήσεως	162	-	110	-
Υπόλοιπο την 31 Δεκεμβρίου 2017	162	-	110	-

Ποσό Ευρώ 1,2 εκατ. σχετίζεται με πρόβλεψη για ανέλεγκτες χρήσεις.

VI. ΣΗΜΕΙΩΣΕΙΣ ΕΠΙ ΤΩΝ ΟΙΚΟΝΟΜΙΚΩΝ ΚΑΤΑΣΤΑΣΕΩΝ ΤΗΣ 31 ΔΕΚΕΜΒΡΙΟΥ 2017

26. Προμηθευτές και Λοιπές Υποχρεώσεις

Το υπόλοιπο των προμηθευτών με βάση την βραχυπρόθεσμη ή μακροπρόθεσμη κατάταξή τους έχει ως ακολούθως:

	ΟΜΙΛΟΣ		ΕΤΑΙΡΕΙΑ	
	2017 € '000	2016 € '000	2017 € '000	2016 € '000
Προμηθευτές	110.494	66.317	80.730	52.415
Γραμμάτια πληρωτέα	17.997	-	17.997	-
Προκαταβολές πελατών	2.440	1.428	645	816
Ασφαλιστικοί οργανισμοί	3.944	2.614	2.418	1.550
Ποσά οφειλόμενα σε συνδεδεμένα μέρη	20.909	19.415	22.076	25.847
Πιστωτές διάφοροι	11.275	2.483	8.105	1.292
Έξοδα χρήσεως δεδουλευμένα	8.859	3.881	7.305	2.659
Λοιποί φόροι και τέλη	3.255	1.984	2.300	1.415
Σύνολο	179.172	98.129	141.577	85.993

27. Χρηματοοικονομικά Μέσα

Η διαχείριση των χρηματοοικονομικών κινδύνων από τους Ομίλους πριν τη Συγχώνευση κινούνταν στις ίδιες αρχές. Το Διοικητικό Συμβούλιο του Ομίλου έχει θέσει διαδικασίες και κανόνες μέτρησης για τους εξής κινδύνους:

- Πιστωτικός κίνδυνος
- Κίνδυνος ρευστότητας
- Συναλλαγματικός κίνδυνος
- Κίνδυνος επιτοκίων

Παρακάτω παρουσιάζονται αναλυτικά τα στοιχεία που αποδεικνύουν το μέγεθος του κάθε κινδύνου, τα οποία δεν έχουν αλλάξει λόγω συγχώνευσης.

Πιστωτικός κίνδυνος

Η έκθεση του Ομίλου σε πιστωτικό κίνδυνο επηρεάζεται κυρίως από τα χαρακτηριστικά κάθε πελάτη. Τα δημογραφικά στοιχεία της πελατειακής βάσης του Ομίλου, συμπεριλαμβανομένου του κινδύνου αθέτησης πληρωμών που χαρακτηρίζει τη συγκεκριμένη αγορά και τη χώρα στην οποία λειτουργούν οι πελάτες, επηρεάζουν λιγότερο τον πιστωτικό κίνδυνο καθώς δεν παρατηρείται γεωγραφική συγκέντρωση πιστωτικού κινδύνου. Κανένας πελάτης δεν ξεπερνά το 10% των πωλήσεων και επομένως ο εμπορικός κίνδυνος είναι κατανεμημένος σε μεγάλο αριθμό πελατών.

Το Διοικητικό Συμβούλιο έχει θέσει μια πιστωτική πολιτική βάσει της οποίας κάθε νέος πελάτης εξετάζεται σε ατομική βάση για την πιστοληπτική του ικανότητα πριν του προταθούν οι συνήθεις όροι πληρωμών. Ο έλεγχος πιστοληπτικής ικανότητας που πραγματοποιεί ο Όμιλος περιλαμβάνει την εξέταση τραπεζικών πηγών. Πιστωτικά όρια ορίζονται για κάθε πελάτη, τα οποία επανεξετάζονται ανάλογα με τις τρέχουσες συνθήκες και αναπροσαρμόζονται, αν απαιτηθεί, οι όροι πωλήσεων και εισπράξεων. Τα πιστωτικά όρια των πελατών κατά κανόνα καθορίζονται με βάση τα ασφαλιστικά όρια που λαμβάνονται για αυτούς από τις ασφαλιστικές εταιρείες και εν συνεχεία διενεργείται ασφάλιση των απαιτήσεων βάσει των ορίων αυτών.

Κατά την παρακολούθηση του πιστωτικού κινδύνου των πελατών, οι πελάτες ομαδοποιούνται ανάλογα με τα πιστωτικά χαρακτηριστικά τους, τα χαρακτηριστικά ενηλικίωσης των απαιτήσεων τους και τα τυχόν προηγούμενα

VI. ΣΗΜΕΙΩΣΕΙΣ ΕΠΙ ΤΩΝ ΟΙΚΟΝΟΜΙΚΩΝ ΚΑΤΑΣΤΑΣΕΩΝ ΤΗΣ 31 ΔΕΚΕΜΒΡΙΟΥ 2017

προβλήματα εισπραξιμότητας που έχουν επιδείξει. Οι πελάτες και οι λοιπές απαιτήσεις περιλαμβάνουν κυρίως πελάτες χονδρικής του Ομίλου. Οι πελάτες που χαρακτηρίζονται ως «υψηλού ρίσκου» τοποθετούνται σε ειδική κατάσταση πελατών και μελλοντικές πωλήσεις πρέπει να προεισπράττονται και να εγκρίνονται από το Διοικητικό Συμβούλιο. Ανάλογα με το ιστορικό του πελάτη και την ιδιότητα του, ο Όμιλος για την εξασφάλιση των απαιτήσεων του ζητά, όπου αυτό είναι δυνατό, εμπράγματα ή άλλες εξασφαλίσεις (π.χ. εγγυητικές επιστολές).

Ο Όμιλος καταχωρεί πρόβλεψη απομείωσης που αντιπροσωπεύει την εκτίμηση του για ζημίες σε σχέση με τους πελάτες, τις λοιπές απαιτήσεις και τις επενδύσεις σε χρεόγραφα. Η πρόβλεψη αυτή αποτελείται κυρίως από ζημίες απομείωσης συγκεκριμένων απαιτήσεων που εκτιμώνται βάσει των δεδομένων συνθηκών ότι θα πραγματοποιηθούν αλλά δεν έχουν ακόμα οριστικοποιηθεί.

Κίνδυνος ρευστότητας

Ο κίνδυνος ρευστότητας συνίσταται στον κίνδυνο ο Όμιλος να μη δύναται να εκπληρώσει τις χρηματοοικονομικές του υποχρεώσεις όταν αυτές λήγουν. Η προσέγγιση που υιοθετεί ο Όμιλος για τη διαχείριση της ρευστότητας είναι να διασφαλίζει, μέσω διακράτησης ταμιακών διαθεσίμων και επαρκών πιστωτικών ορίων από τις συνεργαζόμενες τράπεζες, ότι πάντα θα έχει αρκετή ρευστότητα για να εκπληρώνει τις υποχρεώσεις του όταν αυτές λήγουν, κάτω από συνήθεις αλλά και δύσκολες συνθήκες, χωρίς να υφίστανται μη αποδεκτές ζημίες ή να διακινδυνεύει η φήμη του Ομίλου. Σημειώνεται ότι στις 31 Δεκεμβρίου 2017, ο Όμιλος διέθετε ποσό Ευρώ 41,4 εκατ. σε ρευστά διαθέσιμα και η Εταιρεία ποσό Ευρώ 32,6 εκατ. καθώς και τις απαραίτητες εγκεκριμένες αλλά μη χρησιμοποιημένες δανειακές γραμμές, ώστε να μπορεί εύκολα να εξυπηρετεί τις βραχυπρόθεσμες και μεσοπρόθεσμες υποχρεώσεις του. Για τους σκοπούς των επενδύσεων ο Όμιλος και η Εταιρεία φροντίζουν για την λήψη πρόσθετων δανείων όπου απαιτείται (βλ. σημ. 35). Επιπλέον, ο Όμιλος πραγματοποιεί συζητήσεις με τις τράπεζες για την έγκαιρη αναχρηματοδότηση δανείων λήξης.

Για την αποφυγή των κινδύνων ρευστότητας ο Όμιλος διενεργεί πρόβλεψη ταμιακών ροών για περίοδο έτους κατά τη σύνταξη του ετήσιου προϋπολογισμού, και μηνιαία κυλιόμενη πρόβλεψη τριών μηνών έτσι ώστε να εξασφαλίζει ότι διαθέτει αρκετά ταμιακά διαθέσιμα για να καλύψει τις λειτουργικές του ανάγκες, συμπεριλαμβανομένης της κάλυψης των χρηματοοικονομικών υποχρεώσεων του. Η πολιτική αυτή δε λαμβάνει υπόψη της τη σχετική επίδραση από ακραίες συνθήκες που δεν μπορούν να προβλεφθούν.

Συναλλαγματικός κίνδυνος

Ο Όμιλος είναι εκτεθειμένος σε συναλλαγματικό κίνδυνο στις πωλήσεις και αγορές που πραγματοποιεί και στα δάνεια που έχουν εκδοθεί σε νόμισμα άλλο από το λειτουργικό νόμισμα των εταιρειών του Ομίλου, το οποίο είναι κυρίως το Ευρώ. Τα νομίσματα στα οποία πραγματοποιούνται αυτές οι συναλλαγές είναι κυρίως το Ευρώ, το δολάριο ΗΠΑ, η στερλίνα και άλλα νομίσματα της Ν.Α. Ευρώπης.

Διαχρονικά ο Όμιλος αντισταθμίζει το μεγαλύτερο μέρος της εκτιμώμενης έκθεσης του σε ξένα νομίσματα σε σχέση με τις προβλεπόμενες πωλήσεις και αγορές καθώς και τις απαιτήσεις και υποχρεώσεις σε ξένο νόμισμα. Ο Όμιλος κυρίως συνάπτει συμβόλαια μελλοντικής εκπλήρωσης συναλλάγματος με εξωτερικούς αντισυμβαλλόμενους για την αντιμετώπιση του κινδύνου μεταβολής των συναλλαγματικών ισοτιμιών τα οποία λήγουν κατά κύριο λόγο σε λιγότερο από ένα χρόνο από την ημερομηνία του ισολογισμού. Όταν κριθεί απαραίτητο, τα συμβόλαια αυτά ανανεώνονται κατά τη λήξη τους. Κατά περίπτωση ο συναλλαγματικός κίνδυνος μπορεί να καλύπτεται και με την λήψη δανείων στα αντίστοιχα νομίσματα.

Οι τόκοι των δανείων είναι σε νόμισμα που δε διαφέρει από αυτό των ταμιακών ροών που προκύπτει από τις λειτουργικές δραστηριότητες του Ομίλου, κυρίως το Ευρώ.

Οι επενδύσεις του Ομίλου σε άλλες θυγατρικές δεν αντισταθμίζονται, διότι αυτές οι συναλλαγματικές θέσεις θεωρούνται ότι είναι μακροχρόνιας φύσης.

Κίνδυνος επιτοκίων

Ο Όμιλος χρηματοδοτεί τις επενδύσεις του καθώς και τις ανάγκες του σε κεφάλαια κίνησης μέσω τραπεζικού δανεισμού και ομολογιακών δανείων, με αποτέλεσμα να επιβαρύνει τα αποτελέσματά του με χρεωστικούς

VI. ΣΗΜΕΙΩΣΕΙΣ ΕΠΙ ΤΩΝ ΟΙΚΟΝΟΜΙΚΩΝ ΚΑΤΑΣΤΑΣΕΩΝ ΤΗΣ 31 ΔΕΚΕΜΒΡΙΟΥ 2017

τόκους. Αυξητικές τάσεις στα επιτόκια θα έχουν αρνητική επίπτωση στα αποτελέσματα καθώς ο Όμιλος θα επιβαρύνεται με επιπλέον κόστος δανεισμού.

Οι στόχοι, οι πολιτικές, οι διαδικασίες διαχείρισης κινδύνων και οι μέθοδοι επιμέτρησης των κινδύνων δεν έχουν αλλάξει σε σχέση με την προηγούμενη χρήση και δεν έχουν επηρεαστεί λόγω συγχώνευσης.

Διαχείριση κεφαλαίου

Η πολιτική του Διοικητικού Συμβουλίου συνίσταται στη διατήρηση μιας ισχυρής βάσης κεφαλαίου, ώστε να διατηρεί την εμπιστοσύνη των επενδυτών, πιστωτών και της αγοράς στον Όμιλο και να επιτρέπει την μελλοντική ανάπτυξη των δραστηριοτήτων του Ομίλου. Το Διοικητικό Συμβούλιο παρακολουθεί την απόδοση του κεφαλαίου, την οποία ορίζει ο Όμιλος ως τα καθαρά αποτελέσματα διαιρεμένα με το σύνολο της καθαρής θέσης, εξαιρώντας μη ελέγχουσες συμμετοχές. Το Διοικητικό Συμβούλιο επίσης παρακολουθεί το επίπεδο των μερισμάτων στους μετόχους κοινών μετοχών. Βάσει της υφιστάμενης πολιτικής της, η Εταιρεία διανέμει μερίσματα σύμφωνα με τα προβλεπόμενα στην ισχύουσα νομοθεσία και υπό την προϋπόθεση ότι η διανομή αυτή είναι εφικτή από την ταμειακή και την εν γένει οικονομική κατάσταση της Εταιρείας. Σημειώνεται ότι επιτρέπεται η μη διανομή μερίσματος από τις ανώνυμες εταιρείες υπό τις προϋποθέσεις που ορίζουν οι σχετικές διατάξεις του κ.ν. 2190/1920.

Το Διοικητικό Συμβούλιο προσπαθεί να διατηρεί μια ισορροπία μεταξύ υψηλότερων αποδόσεων που θα ήταν εφικτές με υψηλότερα επίπεδα δανεισμού και των πλεονεκτημάτων και της ασφάλειας που θα παρείχε μια ισχυρή και υγιής κεφαλαιακή θέση.

Ο Όμιλος δεν διαθέτει ένα συγκεκριμένο πλάνο αγοράς ιδίων μετοχών.

Δεν υπήρξαν αλλαγές στην προσέγγιση που υιοθετεί ο Όμιλος σχετικά με τη διαχείριση κεφαλαίου κατά τη διάρκεια της χρήσης και λόγω της συγχώνευσης..

(α) Πιστωτικός κίνδυνος

Τα χρηματοοικονομικά στοιχεία ενεργητικού που ενέχουν πιστωτικό κίνδυνο είναι ως εξής:

	ΟΜΙΛΟΣ		ΕΤΑΙΡΕΙΑ	
	2017	2016	2017	2016
	€ '000	€ '000	€ '000	€ '000
Πελάτες (Βραχυπρόθεσμες απαιτήσεις)	175.359	177.722	179.278	152.221
Πελάτες (Μακροπρόθεσμες απαιτήσεις)	2.624	1.379	2.423	1.230
Σύνολο	177.983	179.101	181.701	153.451
Λοιπές Επενδύσεις μη κυκλοφορούντος ενεργητικού	3.771	1.545	3.771	1.545
Ταμειακά διαθέσιμα και ισοδύναμα	41.446	15.198	32.574	8.344
Παράγωγα	5.012	2.638	3.116	2.302
Σύνολο	50.230	19.381	39.462	12.191

Τα υπόλοιπα που περιλαμβάνονται στον λογαριασμό από Πελάτες και Λοιπές Απαιτήσεις με βάση την υπερημερία από την λήξη της οφειλής αναλύονται ως ακολούθως:

	ΟΜΙΛΟΣ		ΕΤΑΙΡΕΙΑ	
	2017	2016	2017	2016
	€ '000	€ '000	€ '000	€ '000
Δεν είναι υπερήμερα και δεν έχουν απαξιωθεί	162.070	163.946	178.696	144.507
Υπερήμερα	-	-	-	-
-Έως 6 μήνες	14.960	14.107	2.800	8.108
-Πάνω από 6 μήνες	953	1.048	205	837
Σύνολο	177.983	179.101	181.701	153.451

VI. ΣΗΜΕΙΩΣΕΙΣ ΕΠΙ ΤΩΝ ΟΙΚΟΝΟΜΙΚΩΝ ΚΑΤΑΣΤΑΣΕΩΝ ΤΗΣ 31 ΔΕΚΕΜΒΡΙΟΥ 2017

Η κίνηση της πρόβλεψης για απομείωση απαιτήσεων από πελάτες έχει ως εξής:

	ΟΜΙΛΟΣ		ΕΤΑΙΡΕΙΑ	
	2017	2016	2017	2016
	€ '000	€ '000	€ '000	€ '000
Υπόλοιπο την 1 Ιανουαρίου	3.878	3.586	3.461	3.501
Αναγνωρισμένη πρόβλεψη	377	301	124	265
Διαγραφή	-	(48)	-	(22)
Αντιλογισμός πρόβλεψης απομείωσης	(23)	39	-	39
Απόκτηση μέσω συνένωσης ή απορρόφησης επιχειρήσεων	3.257	-	1.791	-
Απόσχιση κλάδου	-	-	-	(322)
Υπόλοιπο την 31 Δεκεμβρίου	7.488	3.878	5.375	3.461

Η μέγιστη γεωγραφική έκθεση έχει ως ακολούθως:

	ΟΜΙΛΟΣ		ΕΤΑΙΡΕΙΑ	
	2017	2016	2017	2016
	€ '000	€ '000	€ '000	€ '000
Ελλάδα	28.982	27.789	65.460	41.637
Άλλες Χώρες Ευρωπαϊκής Ένωσης	111.277	118.448	97.694	90.935
Άλλες Χώρες Ευρώπης	14.032	10.152	7.774	2.748
Ασία	10.532	5.206	3.963	2.380
Αμερική (Βόρεια και Νότια)	7.710	15.880	4.652	14.994
Αφρική	5.152	1.308	2.074	512
Ωκεανία	299	318	85	245
Σύνολο	177.983	179.101	181.701	153.451

Ο Όμιλος ασφαλίζει το μεγαλύτερο μέρος των απαιτήσεων του ώστε να είναι εξασφαλισμένες σε περίπτωση αδυναμίας είσπραξης τους.

VI. ΣΗΜΕΙΩΣΕΙΣ ΕΠΙ ΤΩΝ ΟΙΚΟΝΟΜΙΚΩΝ ΚΑΤΑΣΤΑΣΕΩΝ ΤΗΣ 31 ΔΕΚΕΜΒΡΙΟΥ 2017
(β) Κίνδυνος ρευστότητας
ΟΜΙΛΟΣ

€ '000	2016					Σύνολο
	Έως 1 έτος	Από 1 έως 2 έτη	Από 2 έως 5 έτη	Πάνω από 5 έτη		
Χρηματοοικονομικές υποχρεώσεις						
Τραπεζικός δανεισμός	88.305	88.283	8.479	2.404	633	99.799
Υποχρεώσεις χρηματοδοτικής μίσθωσης	8.629	1.231	1.675	4.635	2.781	10.323
Ομολογιακά Δάνεια	120.154	29.904	87.841	3.945	-	121.689
Παράγωγα	1.121	1.121	-	-	-	1.121
Προμηθευτές και λοιπές υποχρεώσεις	88.216	88.216	-	-	-	88.216
	306.425	208.755	97.994	10.984	3.414	321.148

€ '000	2017					Σύνολο
	Έως 1 έτος	Από 1 έως 2 έτη	Από 2 έως 5 έτη	Πάνω από 5 έτη		
Χρηματοοικονομικές υποχρεώσεις						
Τραπεζικός δανεισμός	215.930	213.521	2.787	585	-	216.892
Υποχρεώσεις χρηματοδοτικής μίσθωσης	16.285	3.042	3.092	8.894	3.963	18.991
Ομολογιακά Δάνεια	336.026	66.574	39.625	268.989	-	375.188
Παράγωγα	2.056	2.005	51	-	-	2.056
Προμηθευτές και λοιπές υποχρεώσεις	160.675	160.675	-	-	-	160.675
	730.972	445.817	45.555	278.469	3.963	773.803

ΕΤΑΙΡΕΙΑ

€ '000	2016					Σύνολο
	Έως 1 έτος	Από 1 έως 2 έτη	Από 2 έως 5 έτη	Πάνω από 5 έτη		
Χρηματοοικονομικές υποχρεώσεις						
Τραπεζικός δανεισμός	75.759	77.499	5.433	2.404	633	85.969
Υποχρεώσεις χρηματοδοτικής μίσθωσης	8.629	1.231	1.675	4.635	2.781	10.323
Ομολογιακά Δάνεια	103.972	25.541	75.475	3.945	-	104.961
Παράγωγα	902	902	-	-	-	902
Προμηθευτές και λοιπές υποχρεώσεις	79.554	79.554	-	-	-	79.554
	268.815	184.727	82.583	10.984	3.414	281.709

€ '000	2017					Σύνολο
	Έως 1 έτος	Από 1 έως 2 έτη	Από 2 έως 5 έτη	Πάνω από 5 έτη		
Χρηματοοικονομικές υποχρεώσεις						
Τραπεζικός δανεισμός	123.151	121.602	1.153	585	-	123.341
Υποχρεώσεις χρηματοδοτικής μίσθωσης	16.264	3.032	3.092	8.883	3.963	18.970
Ομολογιακά Δάνεια	313.479	43.526	39.625	268.989	-	352.140
Παράγωγα	1.448	1.446	2	-	-	1.448
Προμηθευτές και λοιπές υποχρεώσεις	128.909	128.909	-	-	-	128.909
	583.251	298.515	43.872	278.457	3.963	624.808

VI. ΣΗΜΕΙΩΣΕΙΣ ΕΠΙ ΤΩΝ ΟΙΚΟΝΟΜΙΚΩΝ ΚΑΤΑΣΤΑΣΕΩΝ ΤΗΣ 31 ΔΕΚΕΜΒΡΙΟΥ 2017
(γ) Συναλλαγματικός κίνδυνος

ΟΜΙΛΟΣ	2016					
	EURO	USD	GBP	BGN	Other	Total
€'000						
Εμπορικές και Λοιπές απαιτήσεις	169.286	22.124	4.387	-	1	195.798
Δάνεια	(212.958)	(4.130)	-	-	-	(217.088)
Προμηθευτές και λοιπές υποχρεώσεις	(90.562)	(7.585)	76	-	(52)	(98.123)
Ταμειακά διαθέσιμα και ισοδύναμα	11.967	2.888	343	-	-	15.198
	(122.267)	13.297	4.806	-	(51)	(104.215)
Παράγωγα	-	(6.363)	(3.863)	-	-	(10.226)
Συνολικό Ρίσκο	(122.267)	6.934	943	-	(51)	(114.441)

	2017					
	EURO	USD	GBP	BGN	Other	Total
€'000						
Εμπορικές και Λοιπές απαιτήσεις	172.202	17.874	11.052	580	(59)	201.649
Δάνεια	(562.565)	(4.520)	(1.129)	(3)	(23)	(568.241)
Προμηθευτές και λοιπές υποχρεώσεις	(161.998)	(13.151)	(224)	(3.705)	(94)	(179.172)
Ταμειακά διαθέσιμα και ισοδύναμα	38.534	2.622	286	-	5	41.446
	(513.827)	2.825	9.984	(3.129)	(172)	(504.318)
Παράγωγα	-	(4.574)	(440)	-	2	(5.011)
Συνολικό Ρίσκο	(513.827)	(1.749)	9.545	(3.129)	(169)	(509.329)

ΕΤΑΙΡΕΙΑ	2016					
	EURO	USD	GBP	BGN	Other	Total
€'000						
Εμπορικές και Λοιπές απαιτήσεις	141.864	17.995	930	-	1	160.791
Δάνεια	(184.230)	(4.130)	-	-	-	(188.360)
Προμηθευτές και λοιπές υποχρεώσεις	(83.087)	(3.000)	146	-	(52)	(85.993)
Ταμειακά διαθέσιμα και ισοδύναμα	7.409	767	169	-	-	8.344
	(118.044)	11.632	1.245	-	(51)	(105.218)
Παράγωγα	-	(7.115)	-	-	-	(7.115)
Συνολικό Ρίσκο	(118.044)	4.517	1.245	-	(51)	(112.333)

	2017					
	EURO	USD	GBP	BGN	Other	Total
€'000						
Εμπορικές και Λοιπές απαιτήσεις	179.299	8.049	5.799	-	1	193.147
Δάνεια	(449.136)	(3.758)	-	-	-	(452.894)
Προμηθευτές και λοιπές υποχρεώσεις	(138.064)	(3.213)	(211)	-	(90)	(141.577)
Ταμειακά διαθέσιμα και ισοδύναμα	30.142	2.149	283	-	-	32.574
	(377.759)	3.227	5.872	-	(89)	(368.749)
Παράγωγα	-	(5.069)	-	-	-	(5.069)
Συνολικό Ρίσκο	(377.759)	(1.842)	5.872	-	(89)	(373.818)

VI. ΣΗΜΕΙΩΣΕΙΣ ΕΠΙ ΤΩΝ ΟΙΚΟΝΟΜΙΚΩΝ ΚΑΤΑΣΤΑΣΕΩΝ ΤΗΣ 31 ΔΕΚΕΜΒΡΙΟΥ 2017

Οι συναλλαγματικές ισοτιμίες που εφαρμόστηκαν έχουν ως εξής:

	Μέση Ισοτιμία		Κλείσιμο Έτους	
	2017	2016	2017	2016
USD	1,1297	1,1069	1,1993	1,0541
GBP	0,8767	0,8195	0,8872	0,8562
RON	4,5688	4,4904	4,6585	4,5390

Το BGN έχει κλειδωμένη ισοτιμία με το Ευρώ που είναι και το λειτουργικό νόμισμα του Ομίλου και της Εταιρείας με ισοτιμία 1,9558 και ως εκ τούτου δεν υφίσταται ρίσκο.

Ανάλυση ευαισθησίας

Ενδεχόμενη μεταβολή της τιμής του Ευρώ έναντι των υπολοίπων νομισμάτων που συναλλάσσεται ο Όμιλος θα είχε αντίστοιχα επίπτωση στα Αποτελέσματα Χρήσεων και στα Ίδια Κεφάλαια ως εξής:

		2016			
		Στο αποτέλεσμα		Στην καθαρή θέση	
ΟΜΙΛΟΣ		Ισχυροποίηση	Αποδυνάμωση	Ισχυροποίηση	Αποδυνάμωση
€ '000					
USD (10% Μεταβολή)		(1.209)	1.477	578	(707)
GBP (10% Μεταβολή)		(437)	534	351	(429)
		2017			
		Στο αποτέλεσμα		Στην καθαρή θέση	
ΟΜΙΛΟΣ		Ισχυροποίηση	Αποδυνάμωση	Ισχυροποίηση	Αποδυνάμωση
€ '000					
USD (10% Μεταβολή)		(321)	321	(228)	228
GBP (10% Μεταβολή)		(847)	847	(601)	601
		2016			
		Στο αποτέλεσμα		Στην καθαρή θέση	
ΕΤΑΙΡΕΙΑ		Ισχυροποίηση	Αποδυνάμωση	Ισχυροποίηση	Αποδυνάμωση
€ '000					
USD (10% Μεταβολή)		(1.057)	1.292	(104)	127
GBP (10% Μεταβολή)		(113)	138	(80)	98
		2017			
		Στο αποτέλεσμα		Στην καθαρή θέση	
ΕΤΑΙΡΕΙΑ		Ισχυροποίηση	Αποδυνάμωση	Ισχυροποίηση	Αποδυνάμωση
€ '000					
USD (10% Μεταβολή)		(333)	333	(236)	236
GBP (10% Μεταβολή)		(521)	521	(370)	370

VI. ΣΗΜΕΙΩΣΕΙΣ ΕΠΙ ΤΩΝ ΟΙΚΟΝΟΜΙΚΩΝ ΚΑΤΑΣΤΑΣΕΩΝ ΤΗΣ 31 ΔΕΚΕΜΒΡΙΟΥ 2017

(δ) Επιτοκιακός κίνδυνος

Τα ακόλουθα χρηματοοικονομικά στοιχεία παθητικού αναφέρονται σε δάνεια και υποχρεώσεις από χρηματοδοτικές μισθώσεις:

	ΟΜΙΛΟΣ		ΕΤΑΙΡΕΙΑ	
	2017	2016	2017	2016
	€ '000	€ '000	€ '000	€ '000
Σταθερού επιτοκίου				
Χρηματ/κα στοιχεία παθητικού	3.976	5.429	1.000	2.000
	3.976	5.429	1.000	2.000
Μεταβλητού επιτοκίου				
Χρηματ/κα στοιχεία παθητικού	564.265	211.659	451.894	186.360
	564.265	211.659	451.894	186.360

Ανάλυση Ευαισθησίας

Οι επιπτώσεις μια αύξησης του επιτοκίου της τάξεως 25 μονάδων βάσης στα Αποτελέσματα χρήσης καθώς και στα ίδια κεφάλαια απεικονίζεται ως ακολούθως:

	ΟΜΙΛΟΣ		ΕΤΑΙΡΕΙΑ	
	2017	2016	2017	2016
	€ '000	€ '000	€ '000	€ '000
0,25% αύξηση	(1.411)	(529)	(1.130)	(466)
0,25% μείωση	1.411	529	1.130	466

28. Εύλογες αξίες χρηματοοικονομικών μέσων

Τα επίπεδα ιεράρχησης της εύλογης αξίας έχουν ορισθεί ως εξής:

- Πρώτο Επίπεδο: Εντάσσονται οι συμμετοχές και τα χρηματιστηριακά παράγωγα τα οποία βασίζονται σε τιμές αγοράς.
- Δεύτερο Επίπεδο: Εντάσσονται τα εξωχρηματιστηριακά παράγωγα τα οποία βασίζονται σε τιμές από μεσίτες.
- Τρίτο Επίπεδο: Εντάσσονται οι μη εισηγμένες μετοχές. Προκύπτουν από εκτιμήσεις της Εταιρείας καθώς δεν υπάρχουν παρατηρήσιμα δεδομένα στην αγορά.

Τα χρηματοοικονομικά στοιχεία επιπέδου 3 αφορούν συμμετοχές σε εταιρείες εσωτερικού και εξωτερικού με ποσοστό συμμετοχής μικρότερο του 20%. Οι συμμετοχές αυτές οι οποίες δεν έχουν χρηματιστηριακή τιμή και η εύλογη αξία τους δεν μπορεί να αποτιμηθεί αξιόπιστα, αποτιμώνται στο κόστος κτήσης και υπόκεινται σε έλεγχο απομείωσης (βλ. σημείωση 14).

VI. ΣΗΜΕΙΩΣΕΙΣ ΕΠΙ ΤΩΝ ΟΙΚΟΝΟΜΙΚΩΝ ΚΑΤΑΣΤΑΣΕΩΝ ΤΗΣ 31 ΔΕΚΕΜΒΡΙΟΥ 2017
ΟΜΙΛΟΣ

€ '000	2017			Σύνολο
	Επιπέδου 1	Επιπέδου 2	Επιπέδου 3	
Χρηματοοικονομικά μέσα διαθέσιμα προς πώληση	39	-	3.733	3.771
Χρηματοοικονομικά μέσα σε εύλογη αξία	-	-	-	-
Παράγωγα χρηματοοικονομικά στοιχεία ενεργητικού	3.893	1.119	-	5.012
Παράγωγα χρηματοοικονομικά στοιχεία παθητικού	(1.430)	(627)	-	(2.056)

€ '000	2016			Σύνολο
	Επιπέδου 1	Επιπέδου 2	Επιπέδου 3	
Χρηματοοικονομικά μέσα διαθέσιμα προς πώληση	149	-	1.396	1.545
Χρηματοοικονομικά μέσα σε εύλογη αξία	-	-	-	-
Παράγωγα χρηματοοικονομικά στοιχεία ενεργητικού	2.139	499	-	2.638
Παράγωγα χρηματοοικονομικά στοιχεία παθητικού	(229)	(892)	-	(1.121)

ΕΤΑΙΡΕΙΑ

€ '000	2017			Σύνολο
	Επιπέδου 1	Επιπέδου 2	Επιπέδου 3	
Χρηματοοικονομικά μέσα διαθέσιμα προς πώληση	39	-	3.733	3.771
Χρηματοοικονομικά μέσα σε εύλογη αξία	-	-	-	-
Παράγωγα χρηματοοικονομικά στοιχεία ενεργητικού	2.841	275	-	3.116
Παράγωγα χρηματοοικονομικά στοιχεία παθητικού	(1.249)	(199)	-	(1.448)

€ '000	2016			Σύνολο
	Επιπέδου 1	Επιπέδου 2	Επιπέδου 3	
Χρηματοοικονομικά μέσα διαθέσιμα προς πώληση	149	-	1.396	1.545
Χρηματοοικονομικά μέσα σε εύλογη αξία	-	-	-	-
Παράγωγα χρηματοοικονομικά στοιχεία ενεργητικού	2.139	164	-	2.302
Παράγωγα χρηματοοικονομικά στοιχεία παθητικού	(229)	(673)	-	(902)

Τα παράγωγα χρηματοοικονομικά μέσα του επιπέδου 1 αποτελούνται από συμβόλαια μελλοντικής εκπλήρωσης στο 'London Metal Exchange – LME' για τα οποία υπάρχει αποτίμηση του χρηματιστηρίου για όλες τις μελλοντικές ημερομηνίες (prompt dates) στις οποίες γίνεται εκκαθάριση συμβολαίων. Οι αποτιμήσεις mark-to-market των συμβολαίων futures στηρίζονται στις «βραδινές αποτιμήσεις» (evening evaluations) του LME, όπως άλλωστε και οι αποτιμήσεις των counterparties στα συμβόλαια, πού είναι μεσίτες LME. Τα παράγωγα χρηματοοικονομικά μέσα του επιπέδου 2 αποτελούνται από προθεσμιακά συμβόλαια συναλλάγματος μελλοντικής εκπλήρωσης. Η αποτίμηση των συμβολαίων παρέχεται από τις αντισυμβαλλόμενες τράπεζες βάσει χρηματοοικονομικού μοντέλου αποτίμησης.

VI. ΣΗΜΕΙΩΣΕΙΣ ΕΠΙ ΤΩΝ ΟΙΚΟΝΟΜΙΚΩΝ ΚΑΤΑΣΤΑΣΕΩΝ ΤΗΣ 31 ΔΕΚΕΜΒΡΙΟΥ 2017
(β) Εύλογες αξίες σε Γ' Επίπεδο

Ακολουθεί συμφωνία μεταβολών των χρηματοοικονομικών στοιχείων που έχουν κατηγοριοποιηθεί στο Γ' Επίπεδο:

	ΟΜΙΛΟΣ		ΕΤΑΙΡΕΙΑ	
	2017 € '000	2016 € '000	2017 € '000	2016 € '000
Υπόλοιπο 1 Ιανουαρίου	1.396	1.389	1.396	1.285
Προσθήκες	387	5	387	5
Αναστροφή απομείωσης	-	2	-	2
Απόκτηση μέσω συνένωσης ή απορρόφησης επιχειρήσεων	2.509	-	2.509	-
Ανακατατάξεις	(558)	-	(558)	104
Υπόλοιπο 31 Δεκεμβρίου	3.733	1.396	3.733	1.396

Κατά την διάρκεια της χρήσης, δεν έχουν γίνει μεταφορές χρηματοοικονομικών μέσων μεταξύ των τριών επιπέδων.

Τα χρηματοοικονομικά στοιχεία που κατατάσσονται στο επίπεδο 3 αποτιμώνται με τη μέθοδο των προεξοφλημένων ταμειακών ροών. Το μοντέλο αποτίμησης υπολογίζει την παρούσα αξία των καθαρών ταμειακών ροών που δημιουργεί η Μονάδα Ταμειακών Ροών.

Οι αναμενόμενες καθαρές ταμειακές ροές έχουν προεξοφληθεί χρησιμοποιώντας επιτόκια ως ακολούθως:

- Risk-free rate: 0,9%
- Market risk premium: 5,10%
- Expected income tax rate: 29%
- Levered beta: 0.90

Για τη σημαντικότερη σε αξία επένδυση χρησιμοποιήθηκε συντελεστής προεξόφλησης WACC 7,5%.

Η αναμενόμενη εύλογη αξία θα αυξηθεί (μειωθεί) εάν:

- Η αναμενόμενη ανάπτυξη αγοράς αυξηθεί (μειωθεί)
- Οι αναμενόμενες ταμειακές ροές αυξηθούν (μειωθούν)
- Το επιτόκιο προεξόφλησης με στάθμιση κινδύνων μειωθεί (αυξηθεί)

VI. ΣΗΜΕΙΩΣΕΙΣ ΕΠΙ ΤΩΝ ΟΙΚΟΝΟΜΙΚΩΝ ΚΑΤΑΣΤΑΣΕΩΝ ΤΗΣ 31 ΔΕΚΕΜΒΡΙΟΥ 2017

29. Δεσμεύσεις

	ΟΜΙΛΟΣ		ΕΤΑΙΡΕΙΑ	
	2017	2016	2017	2016
	€ '000	€ '000	€ '000	€ '000
Ενσώματα Πάγια	7.670	586	1.999	586

Τα μελλοντικά πληρωτέα ελάχιστα συνολικά μισθώματα σύμφωνα με τις λειτουργικές μισθώσεις έχουν ως εξής:

Μελλοντικές ελάχιστες καταβολές μισθωμάτων	ΟΜΙΛΟΣ		ΕΤΑΙΡΕΙΑ	
	2017	2016	2017	2016
	€ '000	€ '000	€ '000	€ '000
Λιγότερο από 1 χρόνο	1.265	796	711	510
Μεταξύ 1 και 5 ετών	2.530	1.708	1.284	999
Περισσότερο από 5 χρόνια	3	2	3	2
Σύνολο	3.798	2.506	1.998	1.511

30. Ενδεχόμενες Υποχρεώσεις

Οι φορολογικές υποχρεώσεις της Εταιρείας και των θυγατρικών της για ορισμένες χρήσεις δεν έχουν εξεταστεί από τις φορολογικές αρχές, με συνέπεια να μην έχουν καταστεί οριστικές για τις χρήσεις αυτές.

Στον παρακάτω πίνακα παρουσιάζονται οι ανέλεγκτες φορολογικές χρήσεις των εταιρειών που ενοποιούνται από τη ΕΛΒΑΛΧΑΛΚΟΡ Α.Ε. είτε με τη μέθοδο ολικής ενοποίησης ή τη μέθοδο της καθαρής θέσης.

Επωνυμία εταιρείας	Χώρα καταστατικής έδρας	Δραστηριότητα	Συμμετοχή Άμεση	Συμμετοχή Έμμεση	Μέθοδος ενοσωμάτωσης	Ανελέγκτες χρήσεις	Χρήσεις που ελέγχονται βάσει του Ν. 4174/2013
ΕΛΒΑΛΧΑΛΚΟΡ Α.Ε.	ΕΛΛΑΔΑ	Βιομηχανική	-	-	Μητρική	2009-2010	2011-2017
FITCO A.E.	(1) ΕΛΛΑΔΑ	Βιομηχανική	100.00%	0.00%	Ολική Ενοποίηση	-	2011-2017
SOFIA MED S.A.	(1) ΒΟΥΛΓΑΡΙΑ	Βιομηχανική	88.88%	0.00%	Ολική Ενοποίηση	-	-
TECHOR A.E.	(1) ΕΛΛΑΔΑ	Βιομηχανική	100.00%	0.00%	Ολική Ενοποίηση	2010 & 2014 - 2016 & 2017	-
ΒΙΕΣΑΛ Α.Ε.	(2) ΕΛΛΑΔΑ	Υπηρεσίες	26.67%	0.00%	Καθαρή Θέση	2010-2011	2012-2017
BIENERP A.E.	(2) ΕΛΛΑΔΑ	Ενέργειες	41.32%	0.00%	Καθαρή Θέση	2010-2011	2012-2017
CENERGY HOLDINGS S.A.	(2) ΒΕΛΓΙΟ	Συμμετοχών	25.16%	0.00%	Καθαρή Θέση	-	-
INTERNATIONAL TRADE	(2) ΒΕΛΓΙΟ	Εμπορία	27.97%	0.00%	Καθαρή Θέση	-	-
TECHOR PIPE SYSTEMS	(3) ΡΟΥΜΑΝΙΑ	Βιομηχανική	0.00%	100.00%	Ολική Ενοποίηση	-	-
HC ISITMA	- ΤΟΥΡΚΙΑ	Βιομηχανική	50.00%	0.00%	Καθαρή Θέση	-	-
ΣΤΗΜΕΤ Α.Ε.	(2) ΕΛΛΑΔΑ	Υπηρεσίες	29.50%	0.00%	Καθαρή Θέση	2010	2012-2017
ΣΥΜΕΤΑΛ ΑΕ (πρωην CCS)	(1) ΕΛΛΑΔΑ	Βιομηχανική	100.00%	0.00%	Ολική Ενοποίηση	2010	2011 - 2017
ELVAL COLOUR AE	(1) ΕΛΛΑΔΑ	Βιομηχανική	100.00%	0.00%	Ολική Ενοποίηση	2011-2014	2015 - 2017
ΒΕΠΑΛ Α.Ε.	(1) ΕΛΛΑΔΑ	Βιομηχανική	100.00%	0.00%	Ολική Ενοποίηση	2013 & 2014	2011 - 2013 & 2015 - 2017
ΑΝΟΣΑΛ Α.Ε.	(1) ΕΛΛΑΔΑ	Βιομηχανική	100.00%	0.00%	Ολική Ενοποίηση	-	2011 - 2017
ΒΙΟΜΑΛ Α.Ε.	(1) ΕΛΛΑΔΑ	Βιομηχανική	50.00%	0.00%	Ολική Ενοποίηση	2008-2010	2011 - 2017
ELVAL COLOUR IBERICA	(1) ΙΣΠΑΝΙΑ	Εμπορία	0.00%	100.00%	Ολική Ενοποίηση	-	-
ΑΝΑΜΕΤ Α.Ε.	(2) ΕΛΛΑΔΑ	Εμπορία	26.67%	0.00%	Καθαρή Θέση	-	-
UACI ELVAL HEAT EXCHANGER MATERIALS GmbH	- ΓΕΡΜΑΝΙΑ	Εμπορία	50.00%	0.00%	Καθαρή Θέση	-	-
ΕΛΚΕΜΕ Α.Ε.	(2)&(4) ΕΛΛΑΔΑ	Μεταλλουργική Έρευνα	92.50%	0.00%	Καθαρή Θέση	2010 & 2016	2011-2017
UACI ELVAL ΣΥΜΒΟΥΛΕΥΤΙΚΗ ΑΝΩΝΥΜΗ ΕΤΑΙΡΕΙΑ (πρωην ΑΦΣΕΛ)	- ΕΛΛΑΔΑ	Υπηρεσίες	50.00%	0.00%	Καθαρή Θέση	-	-

(1) Θυγατρική της ΕΛΒΑΛΧΑΛΚΟΡ ΑΕ
(2) Θυγατρική της Viohalco SA
(3) Θυγατρική της Techor ΑΕ
(4) Ολική Ενοποίηση σε επίπεδο Viohalco SA

31. Συναλλαγές με συνδεδεμένα μέρη

Συνδεδεμένα μέρη αποτελούν όλες οι εταιρείες και τα φυσικά πρόσωπα με τα οποία υπάρχει άμεση σχέση (θυγατρικές & συγγενείς εταιρείες, κοινοπραξίες, συνεργαζόμενες εταιρείες, μέτοχοι ή διοίκηση με εκτελεστικά καθήκοντα) ή έμμεση σχέση (εταιρείες οι οποίες ελέγχονται από μετόχους, υπαλλήλους που ασκούν διοίκηση ή κοντινούς συγγενών αυτών).

€' 000	ΟΜΙΛΟΣ		ΕΤΑΙΡΕΙΑ	
	2017	2016	2017	2016
Πωλήσεις αγαθών				
Θυγατρικές	-	-	179.107	109.840
Συγγενείς	311.915	22.409	283.384	22.329
Λοιπά συνδεδεμένα μέρη	108.229	85.014	51.406	69.136
	420.144	107.423	513.897	201.305
Πωλήσεις υπηρεσιών				
Θυγατρικές	-	-	2.522	2.196
Συγγενείς	1.002	484	967	484
Μητρική	62	-	62	-
Λοιπά συνδεδεμένα μέρη	699	752	629	707
	1.763	1.236	4.180	3.387
Πωλήσεις παγίων				
Θυγατρικές	-	-	1	2.535
Λοιπά συνδεδεμένα μέρη	1	150	1	798
	1	150	2	3.333
Αγορές αγαθών				
Θυγατρικές	-	-	16.208	11.033
Συγγενείς	3.894	4.181	1.224	4.181
Λοιπά συνδεδεμένα μέρη	49.784	11.104	20.796	10.049
	53.678	15.285	38.229	25.263
Αγορές υπηρεσιών				
Θυγατρικές	-	-	32.130	32.834
Συγγενείς	3.930	1.339	3.262	1.099
Μητρική	246	-	65	-
Λοιπά συνδεδεμένα μέρη	12.142	15.541	11.211	13.425
	16.318	16.880	46.668	47.358
Αγορές παγίων				
Θυγατρικές	-	-	3	-
Συγγενείς	29	-	20	-
Λοιπά συνδεδεμένα μέρη	6.746	13.641	6.199	12.501
	6.775	13.641	6.222	12.501

Υπόλοιπα τέλους χρήσης που προέρχονται από πωλήσεις-αγορές αγαθών, υπηρεσιών, παγίων κλπ

VI. ΣΗΜΕΙΩΣΕΙΣ ΕΠΙ ΤΩΝ ΟΙΚΟΝΟΜΙΚΩΝ ΚΑΤΑΣΤΑΣΕΩΝ ΤΗΣ 31 ΔΕΚΕΜΒΡΙΟΥ 2017

€' 000	ΟΜΙΛΟΣ		ΕΤΑΙΡΕΙΑ	
	2017	2016	2017	2016
Απαιτήσεις από συνδεδεμένα μέρη:				
Θυγατρικές	-	-	62.759	23.267
Συγγενείς	34.803	7.283	32.502	7.205
Κοινοπραξίες	153	-	153	-
Μητρική	262	-	262	-
Λοιπά συνδεδεμένα μέρη	51.461	42.526	42.072	36.971
	86.680	49.809	137.748	67.444
Υποχρεώσεις προς συνδεδεμένα μέρη:				
Θυγατρικές	-	-	11.201	7.548
Συγγενείς	3.244	1.653	2.956	1.518
Κοινοπραξίες	171	-	171	-
Μητρική	132	-	127	-
Λοιπά συνδεδεμένα μέρη	17.362	17.763	7.621	16.781
	20.909	19.415	22.076	25.847

Οι υπηρεσίες από συνεχιζόμενες δραστηριότητες από και προς συνδεδεμένα μέρη καθώς και οι πωλήσεις και αγορές αγαθών, γίνονται σύμφωνα με τους τιμοκαταλόγους που ισχύουν για τα μη συνδεδεμένα μέρη.

€' 000	ΟΜΙΛΟΣ		ΕΤΑΙΡΕΙΑ	
	2017	2016	2017	2016
Αμοιβές Ανώτατων Διευθυντικών Στελεχών & Δ.Σ στις δαπάνες προσωπικού	2.367	2.671	1.879	2.196
	2.367	2.671	1.879	2.196

32. Αμοιβές ελεγκτών

Οι αμοιβές των ελεγκτών του Ομίλου και της Εταιρείας PriceWaterhouseCoopers A.E. για την χρήση 2017 είχαν ως ακολούθως:

	ΟΜΙΛΟΣ € '000	ΕΤΑΙΡΕΙΑ € '000
Αμοιβές για ελεγκτικές υπηρεσίες	172	162
Αμοιβές για την Έκθεση Φορολογικής Συμμόρφωσης	46	43
Αμοιβές για άλλες υπηρεσίες διασφάλισης	82	82
Λοιπές αμοιβές	25	25
Σύνολο	325	312

33. Λογιστική της απόκτησης

Οι «ΧΑΛΚΟΡ ΑΝΩΝΥΜΗ ΕΤΑΙΡΕΙΑ ΕΠΕΞΕΡΓΑΣΙΑΣ ΜΕΤΑΛΛΩΝ» και «ΕΛΒΑΛ ΕΛΛΗΝΙΚΗ ΒΙΟΜΗΧΑΝΙΑ ΧΑΛΚΟΥ ΚΑΙ ΑΛΟΥΜΙΝΙΟΥ ΑΝΩΝΥΜΟΣ ΕΤΑΙΡΕΙΑ» τελούσαν υπό τον έλεγχο της Viohalco S.A. και κατ' εφαρμογή των παραγράφων 10-12 του ΔΛΠ 8 επέλεξαν να χρησιμοποιήσουν τον λογιστικό χειρισμό του ΔΠΧΑ 3 «Συνενώσεις Επιχειρήσεων». Το ΔΠΧΑ 3 ορίζει ότι κάθε συνένωση επιχειρήσεων αντιμετωπίζεται με την μέθοδο της απόκτησης ("acquisition method"). Συνεπώς, οι δύο εταιρείες προέβησαν σε έλεγχο προσδιορισμού του αποκτώντος για τον οποίο ελήφθησαν υπόψη τα οριζόμενα από τα ΔΠΧΑ 10 και ΔΠΧΑ 3 (παρ. 6-7 και Β13-Β17).

VI. ΣΗΜΕΙΩΣΕΙΣ ΕΠΙ ΤΩΝ ΟΙΚΟΝΟΜΙΚΩΝ ΚΑΤΑΣΤΑΣΕΩΝ ΤΗΣ 31 ΔΕΚΕΜΒΡΙΟΥ 2017

Ειδικότερα, σχετικά με τις προϋποθέσεις της παραγράφου Β15.δ του ΔΠΧΑ 3, οι συγχωνευόμενες αποφάσισαν για τη σύνθεση της διοίκησης λαμβάνοντας υπόψη το εύρος των δραστηριοτήτων της νέας οντότητας τα στελέχη των δύο εταιρειών (“key management personnel”) να διατηρηθούν ως έχουν.

Αναφορικά με την εξέταση του κριτηρίου της παραγράφου Β16 του ΔΠΧΑ 3, τα συγκρινόμενα μεγέθη των δύο εταιρειών (“relative size of combining entities”) κατά την τελευταία κλεισμένη χρήση ήταν ως ακολούθως:

Αφενός η Χαλκός παρουσίασε ενοποιημένο κύκλο εργασιών 692,9 εκ. ευρώ για τη χρήση του 2016 συγκρινόμενα με 842,7 εκ. ευρώ για τον ενοποιημένο κύκλο εργασιών της Ελβάλ την αντίστοιχη χρήση. Από πλευράς κερδοφορίας η Χαλκός πέτυχε 1,7 εκ. κέρδος μετά φόρων για το 2016 σε ενοποιημένο επίπεδο έναντι 21,9 εκ. ευρώ για την Ελβάλ την αντίστοιχη χρήση. Για το κλείσιμο της χρήσης του 2016 η συνολική Ενοποιημένη Καθαρή Θέση της Χαλκός ανήλθε σε 99,5 εκ. ευρώ συγκρινόμενη με 453,7 εκ. ευρώ για την Ελβάλ. Το σύνολο του ενεργητικού κατά το κλείσιμο του 2016 στον Ενοποιημένη Κατάσταση Οικονομική Θέσης της Χαλκός ανήλθε σε 567,4 εκ. ευρώ συγκρινόμενα με 855,8 εκ. ευρώ για την ενοποιημένη κατάσταση της Ελβάλ. Τέλος, ο Ενοποιημένος Καθαρός Δανεισμός για τη χρήση του 2016 ανήλθε σε 322,5 εκ. ευρώ για τη Χαλκός έναντι 193,3 εκ. ευρώ για την Ελβάλ. Τα συγκρίσιμα μεγέθη της Ελβάλ είναι σαφώς μεγαλύτερα των αντίστοιχων της Χαλκός και κατά συνέπεια τα μεγέθη της Ελβάλ θα διαμορφώσουν με μεγαλύτερη βαρύτητα τα χρηματοοικονομικά μεγέθη του Εκδότη όπως προέκυψε από τη συναλλαγή.

Λαμβάνοντας υπόψη τα ανωτέρω καθώς και το γεγονός ότι σύμφωνα και με τον κανονισμό του Χρηματιστηρίου Αθηνών το γεγονός αποτελεί έμμεση εισαγωγή, η συγχώνευση αποτελεί ανάστροφη απόκτηση με αποκτών για λογιστικούς σκοπούς την Ελβάλ και αποκτώμενο για λογιστικούς σκοπούς τη Χαλκός. Επιπρόσθετα αναφέρεται ότι η Συγχώνευση αποσκοπεί στην επίτευξη οικονομικών κλίμακος και συνεργειών.

Ημερομηνία Απόκτησης

Ως ημερομηνία της απόκτησης η οποία προσδιορίζεται ως το πλησιέστερο σε μηνιαίο κλείσιμο χρονικό σημείο, μετά την εξασφάλιση των απαραίτητων εγκρίσεων από τη Γενική Συνέλευση και λαμβάνοντας υπόψη και την απόφαση του Υπουργείου Οικονομίας και Ανάπτυξης, ορίστηκε ως η 30.11.2017.

Υπολογισμός Υπεραξίας (Goodwill)

Συνεπεία των οριζόμενων στις ανωτέρω παραγράφους, κατά την ημερομηνία της απόκτησης η οποία προσδιορίζεται ως το πλησιέστερο σε μηνιαίο κλείσιμο χρονικό σημείο, μετά την εξασφάλιση των απαραίτητων εγκρίσεων από τη Γενική Συνέλευση, η Ελβάλ αποτίμησε τα στοιχεία ενεργητικού και παθητικού της Χαλκός στην εύλογη αξία κατά τα προβλεπόμενα από την παράγραφο 18 του ΔΠΧΑ 3.

Προσδιορισμός του ανταλλάγματος και της σχέσης ανταλλαγής των μετοχών

Το μετοχικό κεφάλαιο της Χαλκός διαιρείται σε 101.279.627 μετοχές και το μετοχικό κεφάλαια της Ελβάλ διαιρείται 27.046.082 μετοχές, και με τις από 26.09.2017 συνεδριάσεις των Διοικητικών Συμβουλίων η προτεινόμενη σχέση ανταλλαγής ορίστηκε σε 0,0987220346164922 μετοχές της Ελβάλ για μία (1) μετοχή του Εκδότη όπως προέκυψε από τη συγχώνευση. Κατά τα οριζόμενα από την παράγραφο Β20 του ΔΠΧΑ 3, η εύλογη αξία κατά την ημερομηνία απόκτησης του ανταλλάγματος που μεταβιβάζεται από τον λογιστικά αποκτώντα για τη συμμετοχή του στον λογιστικά αποκτώμενο, βασίζεται στον αριθμό των συμμετοχικών τίτλων που η νόμιμη θυγατρική θα είχε υποχρεωθεί να εκδώσει για να δώσει στους ιδιοκτήτες της νόμιμης μητρικής το ίδιο ποσοστό συμμετοχικών δικαιωμάτων στη συνενωμένη οικονομική οντότητα που προκύπτει από την ανάστροφη απόκτηση. Η εύλογη αξία του αριθμού των συμμετοχικών δικαιωμάτων υπολογισμένη με αυτόν τον τρόπο μπορεί να χρησιμοποιηθεί ως η εύλογη αξία του μεταβιβασθέντος τιμήματος εις ανάλλαγμα για τον αποκτώμενο. Ως εκ τούτου, οι νέες μετοχές που θα εξέδιδε η Ελβάλ θα ανέρχονταν 9.998.531. Η εύλογη αξία των μετοχών αυτών όπως προέκυψε από τη σύμβαση συγχώνευσης ανέρχεται σε 18,88047495197270. Κατά συνέπεια η εύλογη αξία που προκύπτει ανέρχεται σε €188.777.011.

Κατά την 30.11.2017 οι εύλογες αξίες του Ομίλου Χαλκός, είχαν ως ακολούθως:

VI. ΣΗΜΕΙΩΣΕΙΣ ΕΠΙ ΤΩΝ ΟΙΚΟΝΟΜΙΚΩΝ ΚΑΤΑΣΤΑΣΕΩΝ ΤΗΣ 31 ΔΕΚΕΜΒΡΙΟΥ 2017

<i>Ποσά σε χιλιάδες ΕΥΡΩ</i>	<i>30.11.17</i>
ΕΝΕΡΓΗΤΙΚΟ	
Μη κυκλοφορούν ενεργητικό	
Ενσώματα πάγια	156.077
Άυλα περιουσιακά στοιχεία και Υπεραξία	51.140
Επενδύσεις σε ακίνητα	5.439
Συμμετοχές	65.931
Εμπορικές και λουπές απαιτήσεις	888
	279.476
Κυκλοφορούν ενεργητικό	
Αποθέματα	88.327
Εμπορικές και λουπές απαιτήσεις	61.392
Παράγωγα	439
Ταμειακά διαθέσιμα και ισοδύναμα	10.990
	161.147
Σύνολο ενεργητικού	440.623
ΥΠΟΧΡΕΩΣΕΙΣ	
Μακροπρόθεσμες υποχρεώσεις	
Δάνεια	137.850
Αναβαλλόμενες φορολογικές υποχρεώσεις	26.130
Υποχρεώσεις παροχών προσωπικού λόγω εξόδου από την υπηρεσία	2.030
Επιχορηγήσεις	1.738
Προβλέψεις	90
	167.839
Βραχυπρόθεσμες υποχρεώσεις	
Προμηθευτές και λουπές υποχρεώσεις	49.657
Υποχρέωση από φόρο εισοδήματος	2.187
Δάνεια	53.952
Παράγωγα	330
	106.125
Σύνολο υποχρεώσεων	273.964
Καθαρά Περιουσιακά Στοιχεία που αποκτήθηκαν	166.659
Καθαρά Περιουσιακή Στοιχεία αποδιδόμενα σε μετόχους της ΕΛΒΑΛΧΑΛΚΟΡ	166.659
Αντάλλαγμα για την απόκτηση	188.777
Υπεραξία	22.118

Σχετικά με την κατανομή του τιμήματος αναφέρουμε τα ακόλουθα:

(α) Στη γραμμή «Άυλα περιουσιακά στοιχεία» έχει αναγνωριστεί αξία €670 χιλιάδων για πατέντες των προϊόντων με την ονομασία CUSMART. Η τεχνική της αποτίμησης είναι οι προεξοφλημένες ταμειακές ροές. Το μοντέλο αποτίμησης υπολογίζει την παρούσα αξία των καθαρών ταμειακών ροών που δημιουργεί η Μονάδα Ταμειακών Ροών. Οι αναμενόμενες καθαρές ταμειακές ροές έχουν υπολογιστεί σύμφωνα με τις προβλέψεις της διοίκησης και επικαιροποιημένα business plans.

(β) Επιπρόσθετα, έχει αναγνωριστεί αξία για εμπορικό σήμα (trade name) των προϊόντων που φέρουν την ονομασία TALOS, η οποία έχει κατοχυρωθεί νομικά ποσού €24,6 εκατομμυρίων. Η αποτίμηση έγινε με τη μέθοδο προεξόφλησης ταμειακών ροών εισοδήματος και πιο συγκεκριμένα με την μεθοδολογία απαλλαγής δικαιώματος χρήσης ("Relief from Royalty") βάσει αντίστοιχων συμβολαίων αμοιβής δικαιώματος χρήσης ("royalty rate") που αφορούν συγκρίσιμα βιομηχανικά προϊόντα και ιστορικά στοιχεία. Οι αναμενόμενες καθαρές ταμειακές ροές έχουν υπολογιστεί σύμφωνα με τις προβλέψεις της διοίκησης και επικαιροποιημένα business plans.

(γ) Αναφορικά με τις πελατειακές σχέσεις έχει αναγνωριστεί αξία €25,1 εκατομμυρίων. Η αποτίμηση έγινε με την μέθοδο των προεξοφλημένων ταμειακών ροών.

Τα προαναφερθέντα άυλα περιουσιακά στοιχεία πληρούν το κριτήριο τόσο της διαχωρισιμότητας όσο και το συμβατικό-νομικό κριτήριο. Σύμφωνα με το ΔΠΧΑ 3 ένα άυλο είναι αναγνωρίσιμο αν πληροί είτε το κριτήριο της

VI. ΣΗΜΕΙΩΣΕΙΣ ΕΠΙ ΤΩΝ ΟΙΚΟΝΟΜΙΚΩΝ ΚΑΤΑΣΤΑΣΕΩΝ ΤΗΣ 31 ΔΕΚΕΜΒΡΙΟΥ 2017

διαχωρισιμότητας (separability criterion) είτε το συμβατικό νομικό κριτήριο (contractual-legal criterion). Τα εν λόγω κριτήρια αναγνωρίζονται και από το ΔΛΠ 38. Για τα εν λόγω άυλα περιουσιακά στοιχεία, η Διοίκηση δεν έχει προσδιορίσει την ωφέλιμη ζωή τους μέχρι την ημερομηνία του Ισολογισμού. Λόγω του ότι η απόκτηση έγινε στις 30.11.2017 και ο προσδιορισμός της ωφέλιμης ζωής δεν θα άλλαζε το αποτέλεσμα του Ομίλου.

(δ) Τέλος, η υπολογισμένη υπεραξία (goodwill) αξίας €22,1 εκατομμυρίων έχει επηρεάσει την γραμμή της κατάστασης οικονομικής θέσης «Άυλα Περιουσιακά Στοιχεία και Υπεραξία». Η Υπεραξία αντικατοπτρίζει την ενοποίηση των ιδιοκτησιών που θα επιτρέψει τη βελτιστοποίηση της λειτουργίας των εγκαταστάσεων μέσα από την αναδιάταξη και επέκταση των γραμμών παραγωγής και των βοηθητικών μονάδων.

(ε) Για τις «Επενδύσεις σε επιχειρήσεις που ενοποιούνται με καθαρή θέση» περιλαμβάνεται προσαρμογή ποσού €8.7 εκατομμυρίων για αποτίμηση συμμετοχών της Χαλκώρ στην εύλογη αξία και χρησιμοποιήθηκε η μέθοδος των προεξοφλημένων ταμειακών ροών με εξαίρεση τη συμμετοχή στην Χαλκώρ στην Cenergy holdings S.A., για την οποία χρησιμοποιήθηκε η μέθοδος της Χρηματιστηριακής Αξίας κατά το 100% με τιμή κλεισίματος την 30.11.2017, ως η ημερομηνία συναλλαγής, και η οποία ανέρχονταν στα €1,10 ανά μετοχή.

(στ) Κατά τα προβλεπόμενα από το ΔΛΠ 12 και ειδικότερα από την παράγραφο 37: «Σε κάθε ημερομηνία ισολογισμού, η οικονομική οντότητα επανεκτιμά τα μη αναγνωρισμένα αναβαλλόμενα φορολογικά περιουσιακά στοιχεία. Η οικονομική οντότητα αναγνωρίζει ένα προηγούμενης μη αναγνωρισμένο αναβαλλόμενο φορολογικό περιουσιακό στοιχείο κατά την έκταση που είναι πιθανό ότι μελλοντικό φορολογητέο κέρδος θα επιτρέψει την ανάκτηση του αναβαλλόμενου φορολογικού περιουσιακού στοιχείου. Για παράδειγμα, μια βελτίωση στις εμπορικές συνθήκες μπορεί να καταστήσει περισσότερο πιθανό για την οικονομική οντότητα ότι θα είναι σε θέση να δημιουργήσει επαρκές φορολογητέο κέρδος στο μέλλον, ώστε το αναβαλλόμενο φορολογικό περιουσιακό στοιχείο να ανταποκρίνεται στα κριτήρια αναγνώρισης». Η Χαλκώρ, κατά το κλείσιμο της χρήσης του 2016, έχει αναγνωρίσει αναβαλλόμενο φόρο απαίτηση κατά το ποσό των €1,8 εκατομμυρίων που αντιστοιχούσε σε ζημιές €6,0 εκατομμυρίων ευρώ. Από τις συσσωρευμένες φορολογικές ζημιές του Ομίλου, έχει αναγνωριστεί αναβαλλόμενη φορολογική απαίτηση ύψους Ευρώ 9,7 εκ. που αντιστοιχεί σε ζημιές Ευρώ 34 εκ.. Επιπλέον αναγνωρίστηκε για μη αναγνωρισμένους τόκους λόγω υποκεφαλαιοδότησης, αναβαλλόμενη φορολογική απαίτηση ποσό € 8,2 εκ.

(ζ) Οι επιμετρήσεις της εύλογης αξίας των γηπέδων, κτιρίων και μηχανημάτων παραγωγής του λογιστικά αποκτώμενου Ομίλου της Χαλκώρ που πραγματοποιήθηκαν στις 30 Νοεμβρίου 2017 έγιναν από ανεξάρτητους πιστοποιημένους εκτιμητές που δεν σχετίζονται με τον Όμιλο. Οι ανεξάρτητοι εκτιμητές είναι μέλη αναγνωρισμένων επαγγελματικών ενώσεων και κατέχουν τόσο την απαραίτητη εμπειρία όσο και τις εξειδικευμένες γνώσεις σχετικά με την επιμέτρηση της εύλογης αξίας ακίνητων και μηχανημάτων παραγωγής.

Η εύλογη αξία των οικοπέδων καθορίστηκε με βάση την μέθοδο των συγκριτικών στοιχείων αγοράς (market approach), προσέγγιση που αντανακλά τις πρόσφατες τιμές συναλλαγών για παρόμοια οικοπέδα στις περιοχές που βρίσκονται οι ιδιοκτησίες του Ομίλου και της Εταιρείας. Τα παρατηρήσιμα αυτά δεδομένα προσαρμόστηκαν λαμβάνοντας υπόψη τα ιδιαίτερα χαρακτηριστικά του κάθε οικοπέδου.

Η εύλογη αξία των κτιρίων προσδιορίστηκε με τη χρήση της προσέγγισης κόστους (cost approach), που αντανακλά το κόστος που θα είχε ένας συμμετέχων στην αγορά να κατασκευάσει ένα περιουσιακό στοιχείο συγκρίσιμης χρησιμότητας και ηλικίας, προσαρμοσμένο για την απαξίωση λόγω των ετών χρήσης του. Οι σημαντικές παράμετροι που εφαρμόστηκαν για τον καθορισμό της αξίας των κτιρίων περιλαμβάνουν το εκτιμώμενο κόστος κατασκευής τους, διάφορες παρεπόμενες δαπάνες και τον συντελεστή απαξίωσης που εφαρμόστηκε στο συνολικό εκτιμώμενο κόστος κατασκευής.

Η επιμέτρηση της εύλογης αξίας των επενδύσεων σε ακίνητα του Ομίλου έγινε στις 30 Νοεμβρίου 2017 από ανεξάρτητους πιστοποιημένους εκτιμητές που δεν σχετίζονται με τον Όμιλο. Οι ανεξάρτητοι εκτιμητές είναι μέλη αναγνωρισμένων επαγγελματικών ενώσεων και κατέχουν τόσο την απαραίτητη εμπειρία όσο και τις εξειδικευμένες γνώσεις σχετικά με την επιμέτρηση της εύλογης αξίας ακίνητων στις περιοχές που βρίσκονται οι ιδιοκτησίες του Ομίλου.

Η μέθοδος αποτίμησης που εφαρμόστηκε για τον προσδιορισμό της εύλογης αξίας των επενδύσεων σε ακίνητα του Ομίλου αντικατοπτρίζουν την αποδοτικότερη και καλύτερη χρήση των ακινήτων αυτών, όπως αυτή καθορίζεται από τη διοίκηση του Ομίλου. Για τον προσδιορισμό της εύλογης αξίας του ακινήτου, χρησιμοποιήσαμε τη Μέθοδο Συγκριτικών Στοιχείων. Τα παρατηρήσιμα αυτά δεδομένα προσαρμόστηκαν λαμβάνοντας υπόψη τα ιδιαίτερα χαρακτηριστικά του κάθε οικοπέδου.

VI. ΣΗΜΕΙΩΣΕΙΣ ΕΠΙ ΤΩΝ ΟΙΚΟΝΟΜΙΚΩΝ ΚΑΤΑΣΤΑΣΕΩΝ ΤΗΣ 31 ΔΕΚΕΜΒΡΙΟΥ 2017

Απόκτηση Sofia Med

Κατά την 31.07.2017 πραγματοποιήθηκε αγοραπωλησία μεταξύ των δύο Συγχωνευθέντων Εταιρειών της συμμετοχής στην θυγατρική Sofia Med S.A. αντί του τιμήματος των Ευρώ 101,2 εκ. Από τη συναλλαγή δεν προέκυψε υπεραξία.

Τα ταμειακά διαθέσιμα κατά την απόκτηση ανέρχονταν σε Ευρώ 1,1 εκ.

Τα σημαντικότερα περιουσιακά στοιχεία και υποχρεώσεις που αποκτήθηκαν είναι Ενσώματα Πάγια περιουσιακά στοιχεία Ευρώ 134 εκ., Άυλα περιουσιακά στοιχεία Ευρώ 0,4 εκ., δάνεια Ευρώ 104 εκ., αποθέματα Ευρώ 68,3 εκ. και μη ελέγχουσες συμμετοχές Ευρώ 11 εκ.

Στον πίνακα ακολούθως επόμενης σελίδας περιλαμβάνονται:

1. Στην πρώτη στήλη τα στοιχεία αποτελεσμάτων του Ομίλου Χαλκός και της Sofia Med από 01.01.2017 μέχρι και τις ημερομηνίες απόκτησής τους
2. Στη δεύτερη στήλη τα στοιχεία αποτελεσμάτων όπως έχουν περιληφθεί στην Κατάσταση Λογαριασμού Αποτελεσμάτων του Ομίλου ΕΛΒΑΛΧΑΛΚΟΡ.
3. Η τρίτη στήλη αποτελεί το άθροισμα των δύο προηγούμενων απεικονίζοντας τα αποτελέσματα του Ομίλου ΕΛΒΑΛΧΑΛΚΟΡ ως αν η συγχώνευση είχε πραγματοποιηθεί την 01.01.2017
4. Η τέταρτη στήλη παρουσιάζει τα συγκριτικά pro-forma του Ομίλου για την χρήση 2016.

ΟΜΙΛΟΣ

	Μέχρι την ημερομηνία απόκτησης	Από την ημερομηνία απόκτησης	12 μήνες 2017	12 μήνες 2016
	€ '000	€ '000	€ '000	€ '000
Πωλήσεις	712.951	1.150.369	1.863.320	1.534.127
Κόστος Πωληθέντων	(659.645)	(1.046.804)	(1.706.448)	(1.420.071)
Μικτό Κέρδος	53.306	103.566	156.871	114.056
Λοιπά Έσοδα	6.887	7.892	14.779	13.668
Έξοδα διάθεσης	(7.306)	(12.506)	(19.812)	(19.647)
Έξοδα διοίκησης	(12.138)	(25.535)	(37.673)	(31.186)
Λοιπά Έξοδα	(8.398)	(3.801)	(12.199)	(8.418)
Λειτουργικό αποτέλεσμα	32.351	69.616	101.967	68.471
Χρηματοοικονομικά έσοδα	1	118	119	3.989
Χρηματοοικονομικά έξοδα	(19.103)	(17.767)	(36.870)	(40.412)
Έσοδα από μερίσματα	(0)	0	-	-
Καθαρό χρηματοοικονομικό αποτέλεσμα	(19.101)	(17.649)	(36.750)	(36.423)
Κέρδη/ (Ζημιές) από συγγενείς επιχειρήσεις	-	(1.293)	(1.293)	234
Κέρδη / (Ζημιές) προ φόρων	13.250	50.674	63.923	32.282
Φόρος εισοδήματος	14.816	(17.410)	(2.593)	(8.736)
Καθαρά κέρδη περιόδου	28.066	33.264	61.330	23.546

VI. ΣΗΜΕΙΩΣΕΙΣ ΕΠΙ ΤΩΝ ΟΙΚΟΝΟΜΙΚΩΝ ΚΑΤΑΣΤΑΣΕΩΝ ΤΗΣ 31 ΔΕΚΕΜΒΡΙΟΥ 2017

Στο ακόλουθο πίνακα παρουσιάζονται τα αποτελέσματα των αποκτούμενων εταιρειών από τις ημερομηνίες απόκτησης και μέχρι την 31.12.2017:

€ '000	Αποκτούμενος Κλάδος
Πωλήσεις	208.988
Κόστος Πωληθέντων	(200.577)
Μεικτό Κέρδος	8.411
Λοιπά Έσοδα	1.868
Έξοδα διάθεσης	(1.390)
Έξοδα διοίκησης	(3.100)
Λοιπά Έξοδα	(2.459)
Λειτουργικό αποτέλεσμα	3.329
Χρηματοοικονομικά έσοδα	48
Χρηματοοικονομικά έξοδα	(4.065)
Έσοδα από μερίσματα	-
Καθαρό χρηματοοικονομικό αποτέλεσμα	(4.016)
Κέρδη/ (Ζημιές) από συγγενείς επιχειρήσεις	(1.525)
Κέρδη / (Ζημιές) προ φόρων	(2.212)
Φόρος εισοδήματος	(300)
Καθαρά κέρδη περιόδου	(2.511)

Ακόμη για σκοπούς εταιρικών οικονομικών καταστάσεων, αποτιμήθηκαν τα περιουσιακά στοιχεία και οι υποχρεώσεις της εταιρείας ΧΑΛΚΟΡ σε εύλογες αξίες κατά την ημερομηνία απόκτησης:

ΧΑΛΚΟΡ	30.11.2017
	€ '000
ΕΝΕΡΓΗΤΙΚΟ	
Μη κυκλοφορούν ενεργητικό	
Ενσώματα πάγια	123.938
Άυλα περιουσιακά στοιχεία και υπεραξία	48.040
Επενδύσεις σε ακίνητα	3.702
Συμμετοχές	88.723
Λοιπές απαιτήσεις	849
	265.252
Κυκλοφορούν ενεργητικό	
Αποθέματα	70.905
Εμπορικές και Λοιπές απαιτήσεις	73.584
Ταμειακά διαθέσιμα και ισοδύναμα	10.532
	155.021
Σύνολο Ενεργητικού	420.273
Σύνολο Ιδίων Κεφαλαίων	166.659
ΥΠΟΧΡΕΩΣΕΙΣ	
Μακροπρόθεσμες υποχρεώσεις	
Δάνεια	128.751
Αναβαλλόμενες φορολογικές υποχρεώσεις	20.650
Λοιπές μακροπρόθεσμες υποχρεώσεις	2.963
	152.364
Βραχυπρόθεσμες υποχρεώσεις	
Προμηθευτές και λοιπές υποχρεώσεις	53.335
Δάνεια	47.915
	101.250
Σύνολο υποχρεώσεων	253.614
Σύνολο ιδίων κεφαλαίων και υποχρεώσεων	420.273

VI. ΣΗΜΕΙΩΣΕΙΣ ΕΠΙ ΤΩΝ ΟΙΚΟΝΟΜΙΚΩΝ ΚΑΤΑΣΤΑΣΕΩΝ ΤΗΣ 31 ΔΕΚΕΜΒΡΙΟΥ 2017

Η κατανομή της Υπεραξίας σε μονάδες ταμειακών ροών δεν έχει ολοκληρωθεί κατά την ημερομηνία του Ισολογισμού.

34. Περιουσιακά Στοιχεία Διακρατούμενα προς Πώληση

Το ποσό αξίας Ευρώ 4,5 εκατ. αφορά την αξία μηχανολογικού εξοπλισμού η οποία αντιστοιχεί σε αναπόσβεστη αξία βιβλίων (κόστος κτήσης Ευρώ 5,7 εκατ. και σωρευμένων αποσβέσεων Ευρώ 1,2 εκατ.) σύμφωνα με το ΔΠΧΑ 5. Το εν λόγω πάγιο κατατάσσεται στον τομέα Χαλκού. Για τον εν λόγω εξοπλισμό πληρούνται οι προϋποθέσεις της παραγράφου 8 του ΔΠΧΑ 5, δεδομένου ότι η Διοίκηση έχει εκπονήσει σχέδιο για την πώλησή του το οποίο αναμένεται να ολοκληρωθεί εντός του 2018.

35. Μεταγενέστερα γεγονότα

1. Την 03.01.2018 η ΕΛΒΑΛΧΑΛΚΟΡ υπέγραψε ιδιωτικό συμφωνητικό για την απόκτηση του 50% του μετοχικού κεφαλαίου της Nedzink B.V. η οποία εδρεύει στην Ολλανδία. Σύμφωνα με το συμφωνητικό η ΕΛΒΑΛΧΑΛΚΟΡ θα εισφέρει Ευρώ 15 εκατ.
2. Την 01.02.2018, 273.961.959 κοινές, άυλες, ανώνυμες μετοχές με δικαίωμα ψήφου εισήχθησαν προς διαπραγμάτευση στο Χρηματιστήριο Αθηνών. Οι μετοχές προήλθαν από την συγχώνευση δια απορρόφησης της «ΕΛΒΑΛ ΕΛΛΗΝΙΚΗ ΒΙΟΜΗΧΑΝΙΑ ΑΝΩΝΥΜΟΣ ΕΤΑΙΡΕΙΑ» από την εισηγμένη «ΧΑΛΚΟΡ ΑΝΩΝΥΜΗ ΕΤΑΙΡΕΙΑ ΕΠΕΞΕΡΓΑΣΙΑΣ ΜΕΤΑΛΛΩΝ», που ολοκληρώθηκε εντός του 2017 με τις από 22.11.2017 αποφάσεις των Γενικών Συνελεύσεων και την 131569/30-11-2017 του Υπουργείου Οικονομίας και Ανάπτυξης.
3. Η ΕΛΒΑΛΧΑΛΚΟΡ υπέγραψε σύμβαση με τη γερμανική SMS group GmbH για την προμήθεια ενός νέου τετραπλού θερμού ελάστρου αλουμινίου (four-stand tandem aluminium hot finishing mill) για την παραγωγική της μονάδα στα Οινόφυτα Βοιωτίας. Η παραγγελία αυτή εντάσσεται στο ευρύτερο επενδυτικό πρόγραμμα των 150 εκατ. Ευρώ για τεχνολογικό εξοπλισμό και υποδομές, που έχει ανακοινωθεί από την Εταιρία στο πλαίσιο της υπογραφής της δανειακής σύμβασης με την Ευρωπαϊκή Τράπεζα Επενδύσεων στις 20 Δεκεμβρίου 2017 για τη χρηματοδότησή της αξίας Ευρώ 70 εκ..

VI. ΣΗΜΕΙΩΣΕΙΣ ΕΠΙ ΤΩΝ ΟΙΚΟΝΟΜΙΚΩΝ ΚΑΤΑΣΤΑΣΕΩΝ ΤΗΣ 31 ΔΕΚΕΜΒΡΙΟΥ 2017
Πληροφορίες άρθρου 10 Ν. 3401/2005

Α/Α	ΠΕΡΙΓΡΑΦΗ	ΔΙΕΥΘΥΝΣΗ ΔΙΑΔΙΚΤΥΟΥ	ΠΕΡΙΓΡΑΦΗ ΘΕΣΗΣ ΣΤΟ ΔΙΑΔΙΚΤΥΟ
1.	Ενδιάμεσες Οικονομικές Καταστάσεις 6Μ 2017	http://www.elvalhalcor.com/el/investor-relations/reports-presentations/financial-statements/	Αρχική Σελίδα > Επενδυτικές Σχέσεις > Οικονομική Πληροφόρηση και Παρουσιάσεις > Οικονομικές Καταστάσεις
2.	Ετήσια Οικονομική Έκθεση 2017	http://www.elvalhalcor.com/el/investor-relations/reports-presentations/financial-statements/	Αρχική Σελίδα > Επενδυτικές Σχέσεις > Οικονομική Πληροφόρηση και Παρουσιάσεις > Οικονομικές Καταστάσεις
3.	Δελτία Τύπου κατά το 2017	http://www.elvalhalcor.com/el/investor-relations/regulatory-news/	Αρχική Σελίδα > Επενδυτικές Σχέσεις > Ρυθμιζόμενες Πληροφορίες
4.	Ανακοινώσεις στο Χρηματιστήριο κατά το 2017	http://www.elvalhalcor.com/el/investor-relations/regulatory-news/	Αρχική Σελίδα > Επενδυτικές Σχέσεις > Ρυθμιζόμενες Πληροφορίες